

เทศบาลตำบลสนม

อำเภอสนม จังหวัดสุรินทร์



รายงานผลการติดตาม

และประเมินผลแผนพัฒนาท้องถิ่น

รอบปีงบประมาณ พ.ศ. ๒๕๖๘

(ระหว่างเดือนตุลาคม พ.ศ. ๒๕๖๗ ถึง กันยายน พ.ศ. ๒๕๖๘)



โทร ๐๔๔-๕๕๙๐๓๘



facebook.com/sanom.go.th



www.sanom.go.th



เลขที่ ๒๓๔ หมู่ ๒ ตำบลสนม อำเภอสนม จังหวัดสุรินทร์



# เทศบาลตำบลสนม อำเภอสนม จังหวัดสุรินทร์



## รายงานผลการติดตาม และประเมินผลแผนพัฒนาท้องถิ่น รอบปีงบประมาณ พ.ศ. ๒๕๖๘

(ระหว่างเดือนตุลาคม พ.ศ. ๒๕๖๗ ถึง กันยายน พ.ศ. ๒๕๖๘)



โทร ๐๔๔-๕๘๙๐๓๘



facebook.com/sanom.go.th



www.sanom.go.th



เลขที่ ๒๓๔ หมู่ ๒ ตำบลสนม อำเภอสนม จังหวัดสุรินทร์

## คำนำ

ตามมาตรา ๕๐ วรรคสอง แห่งพระราชบัญญัติเทศบาล พ.ศ. ๒๔๙๖ และที่แก้ไขเพิ่มเติมถึง (ฉบับที่ ๑๔) พ.ศ. ๒๕๖๒ การปฏิบัติงานตามอำนาจหน้าที่ของเทศบาลต้องเป็นไปเพื่อประโยชน์สุขของประชาชนโดยใช้วิธีการบริหารกิจการบ้านเมืองที่ดี และให้คำนึงถึงการมีส่วนร่วมของประชาชนในการจัดทำแผนพัฒนาเทศบาล การจัดทำงบประมาณ การจัดซื้อจัดจ้าง การตรวจสอบ การประเมินผลการปฏิบัติงาน และการเปิดเผยข้อมูลข่าวสาร ทั้งนี้ ให้เป็นไปตามกฎหมาย ระเบียบ ข้อบังคับว่าด้วยกรนั้นและหลักเกณฑ์และวิธีการที่กระทรวงมหาดไทยกำหนด และระเบียบกระทรวงมหาดไทยว่าด้วยการจัดทำแผนพัฒนาขององค์กรปกครองส่วนท้องถิ่น พ.ศ. ๒๕๔๘ และที่แก้ไขเพิ่มเติมถึง (ฉบับที่ ๓) พ.ศ. ๒๕๖๑ ได้กำหนดให้มีคณะกรรมการติดตามและประเมินผลแผนพัฒนาท้องถิ่น เพื่อดำเนินการติดตามและประเมินผลแผนพัฒนาท้องถิ่น โดยกำหนดแนวทางและวิธีการในการติดตามและประเมินผลแผนพัฒนาท้องถิ่น ดำเนินการติดตามและประเมินผลแผนพัฒนาท้องถิ่นและรายงานผลพร้อมความเห็น และข้อเสนอแนะซึ่งได้จากการติดตามและประเมินผลแผนพัฒนาท้องถิ่นต่อนายกเทศมนตรีตำบลสนม เพื่อให้ นายกเทศมนตรีตำบลสนมเสนอต่อสภาเทศบาลตำบลสนมและคณะกรรมการพัฒนาเทศบาลตำบลสนม อย่างน้อยปีละหนึ่งครั้งภายในเดือนธันวาคมของทุกปี

คณะกรรมการติดตามและประเมินผลแผนพัฒนาเทศบาลตำบลสนม ได้มีการติดตามและประเมินผลแผนพัฒนาท้องถิ่น รอบปีงบประมาณ พ.ศ. ๒๕๖๘ (ผลการดำเนินงานตั้งแต่เดือนตุลาคม พ.ศ. ๒๕๖๗ ถึง เดือนกันยายน พ.ศ. ๒๕๖๘) ซึ่งประกอบด้วย การติดตามผลการดำเนินงานโครงการ กิจกรรมตามแผนพัฒนาท้องถิ่น (พ.ศ. ๒๕๖๖ - ๒๕๗๐) และตามยุทธศาสตร์การพัฒนาทั้งยุทธศาสตร์การพัฒนาโดยใช้แผนการดำเนินงาน ประจำปีงบประมาณ พ.ศ. ๒๕๖๘ เป็นเครื่องมือหลักในการติดตาม พร้อมทั้งนำเสนอความคิดเห็นและข้อเสนอแนะ ที่เป็นประโยชน์ต่อการพัฒนาท้องถิ่น เพื่อเป็นแนวทางปรับปรุงให้นโยบายสามารถดำเนินการได้บรรลุเป้าหมายและมีประสิทธิภาพ และเพื่อให้เกิดประโยชน์สูงสุดแก่ประชาชนในท้องถิ่น

เทศบาลตำบลสนม

ตุลาคม ๒๕๖๘

# สารบัญ

หน้า

คำนำ

สารบัญ

ส่วนที่ ๑

บทนำ

- |   |   |
|---|---|
| ๑. ความสำคัญของการติดตามและประเมินผล    | ๓ |
| ๒. วัตถุประสงค์ของการติดตามและประเมินผล | ๔ |
| ๓. ขั้นตอนการติดตามและประเมินผล         | ๔ |
| ๔. เครื่องมือการติดตามและประเมินผล      | ๖ |
| ๕. ประโยชน์ของการติดตามและประเมินผล     | ๗ |

ส่วนที่ ๒

การติดตามและประเมินผล

- |   |    |
|---|----|
| ๑. สรุปผลการติดตามและประเมินผล ปีงบประมาณ พ.ศ. ๒๕๖๘     |    |
| ๑.๑ ยุทธศาสตร์การพัฒนาท้องถิ่น                          | ๘  |
| ๑.๒ โครงการพัฒนาท้องถิ่น                                | ๑๓ |
| ๑.๓ ผลการดำเนินงานตามงบประมาณที่ได้รับ                  | ๒๐ |
| ๑.๔ ผลที่ได้รับจากการดำเนินงาน                          | ๓๓ |
| ๑.๕ ปัญหา อุปสรรคการดำเนินงานที่ผ่านมาและแนวทางการแก้ไข | ๓๔ |
| ๒. แนวทางการติดตามและประเมินผล ปีงบประมาณ พ.ศ. ๒๕๖๘     |    |
| ๒.๑ การติดตามและประเมินผลยุทธศาสตร์                     | ๓๕ |
| ๒.๒ การติดตามและประเมินผลโครงการ                        | ๓๙ |
| ๒.๓ กรอบและแนวทางในการติดตามและประเมินผล                | ๔๔ |
| ๒.๔ กำหนดเครื่องมือที่ใช้ในการติดตามและประเมินผล        | ๔๘ |
| ๒.๕ แบบสำหรับการติดตามและประเมินผล                      | ๔๙ |
| ๒.๖ ระเบียบ วิธีการในการติดตามและประเมินผล              | ๕๐ |

ส่วนที่ ๓

ผลการวิเคราะห์การติดตามและประเมินผล

- |   |    |
|---|----|
| ๑. ผลการพิจารณาการติดตามและประเมินผลยุทธศาสตร์เพื่อความสอดคล้องแผนพัฒนาท้องถิ่น |    |
| ๑.๑ สรุปคะแนนประเมินผลยุทธศาสตร์  | ๕๒ |
| ๑.๒ ข้อมูลสภาพทั่วไปและข้อมูลพื้นฐาน  | ๕๓ |
| ๑.๓ การวิเคราะห์สภาวะการณ์และศักยภาพ  | ๕๖ |
| ๑.๔ ยุทธศาสตร์  | ๕๘ |
| ๒. ผลการพิจารณาการติดตามและประเมินผลโครงการเพื่อความสอดคล้องแผนพัฒนาท้องถิ่น    |    |
| ๒.๑ สรุปคะแนนประเมินผลโครงการ   | ๕๙ |
| ๒.๒ การสรุปสถานการณ์การพัฒนา  | ๖๐ |
| ๒.๓ ยุทธศาสตร์ และแผนงานการพัฒนา  | ๖๔ |
| ๓. การวิเคราะห์เชิงปริมาณ   |    |
| ๓.๑ ข้อมูลทั่วไปของผู้ตอบแบบสอบถาม  | ๖๖ |
| ๓.๒ ความพึงพอใจต่อการดำเนินงาน  | ๖๙ |

## สารบัญ (ต่อ)

หน้า

๓.๓	ข้อเสนอแนะของคณะกรรมการติดตามและประเมินผลแผนพัฒนา	๗๘
๓.๔	ข้อเสนอแนะของสภาเทศบาลตำบลสนม	๗๘
๓.๕	ข้อเสนอแนะของคณะกรรมการพัฒนาเทศบาลตำบลสนม	๗๙
<b>ส่วนที่ ๔ สรุปผล ข้อเสนอแนะและข้อเสนอแนะ</b>		
<b>๑. สรุปผลการพัฒนาท้องถิ่นในภาพรวม</b>		
๑.๑	ความสำเร็จการพัฒนาตามยุทธศาสตร์	๘๐
๑.๒	การวัดผลในเชิงปริมาณและเชิงคุณภาพ	๘๓
<b>๒. ข้อเสนอแนะในการจัดทำแผนพัฒนาท้องถิ่นในอนาคต</b>		
๒.๑	ผลกระทบนำไปสู่ออนาคต	๘๕
๒.๒	ข้อสังเกต	๘๕
๒.๓	ข้อเสนอแนะ	๘๖
๒.๔	ผลจากการพัฒนา	๘๖
<b>ประมวลภาพผลการดำเนินงานรอบปีงบประมาณ พ.ศ. ๒๕๖๘</b>		
<b>ภาคผนวก</b>		
- ก	คำสั่งเทศบาลตำบลสนม ที่ ๖๐๔/๒๕๖๘ ลงวันที่ ๒๒ สิงหาคม ๒๕๖๘ เรื่อง แต่งตั้งคณะกรรมการติดตามและประเมินผลแผนพัฒนาเทศบาลตำบลสนม	
- ข	แบบประเมินความพึงพอใจต่อผลการดำเนินงานขององค์กรปกครองส่วนท้องถิ่นในภาพรวม ประจำปีงบประมาณ พ.ศ. ๒๕๖๘	
- ค	ประมวลภาพคณะกรรมการติดตามและประเมินผลแผนพัฒนาเทศบาลตำบลสนม ลงพื้นที่ตรวจโครงการที่ดำเนินการในรอบปีงบประมาณ พ.ศ. ๒๕๖๘	
- ง	ประกาศเทศบาลตำบลสนม เรื่อง รายงานผลการติดตามและประเมินผลแผนพัฒนาท้องถิ่น รอบปีงบประมาณ พ.ศ. ๒๕๖๘ (ระหว่างเดือนตุลาคม พ.ศ. ๒๕๖๗ ถึง กันยายน พ.ศ. ๒๕๖๘)	

# บทสรุปผู้บริหารท้องถิ่น

## บทสรุปผู้บริหารท้องถิ่น

รายงานผลการติดตามและประเมินผลแผนพัฒนาเทศบาลตำบลสนม

ประจำปีงบประมาณ พ.ศ. ๒๕๖๘

ด้วยระเบียบกระทรวงมหาดไทยว่าด้วยการจัดทำแผนพัฒนาขององค์กรปกครองส่วนท้องถิ่น พ.ศ. ๒๕๔๘ และที่แก้ไขเพิ่มเติมถึง (ฉบับที่ ๓) พ.ศ. ๒๕๖๑ หมวด ๖ ข้อ ๒๙ ได้กำหนดให้มีการดำเนินการติดตามและประเมินผลแผนพัฒนาขององค์กรปกครองส่วนท้องถิ่น โดยคณะกรรมการติดตามและประเมินผลแผนพัฒนาท้องถิ่นมีหน้าที่ดำเนินการกำหนดแนวทาง วิธีการในการติดตามและประเมินผลแผนพัฒนาท้องถิ่น รายงานผลและเสนอความเห็นซึ่งได้จากการติดตามและประเมินผลแผนพัฒนาต่อผู้บริหารท้องถิ่น เพื่อให้ผู้บริหารท้องถิ่นเสนอต่อสภาท้องถิ่น พร้อมทั้งประกาศผลการติดตามและประเมินผลแผนพัฒนาท้องถิ่นให้ประชาชนในท้องถิ่นทราบในที่เปิดเผยภายในสัปดาห์วัน นับแต่วันรายงานผลและเสนอความเห็นดังกล่าวและต้องปิดประกาศไว้เป็นระยะเวลาไม่น้อยกว่าสามสิบวันโดยอย่างน้อยปีละหนึ่งครั้งภายในเดือนธันวาคมของทุกปี

การติดตามและประเมินผลแผนพัฒนา ถือเป็นกระบวนการสำคัญต่อการพัฒนาท้องถิ่น เพราะการติดตามและประเมินผล เป็นเครื่องบ่งชี้ว่าแผนพัฒนาท้องถิ่นสามารถนำไปใช้ให้เกิดการพัฒนาที่มีประสิทธิภาพ สามารถตอบสนองความต้องการของประชาชนได้อย่างแท้จริง ผลจากการดำเนินงานเป็นไปตามเป้าหมายหรือไม่ และทำให้ทราบถึงปัญหา อุปสรรคข้อเสนอนะในการดำเนินงาน เพื่อจะได้นำข้อมูลดังกล่าวไปปรับปรุง แก้ไขและพัฒนาต่อไป

เทศบาลตำบลสนม ได้ดำเนินการติดตามและประเมินผลแผนพัฒนาท้องถิ่น ประจำปีงบประมาณ พ.ศ. ๒๕๖๘ ตามยุทธศาสตร์การพัฒนา ๖ ด้าน ดังนี้

๑. ยุทธศาสตร์การพัฒนาศักยภาพของคนและความเข้มแข็งของชุมชน
๒. ยุทธศาสตร์การพัฒนาและส่งเสริมความเข้มแข็งของระบบเศรษฐกิจชุมชน
๓. ยุทธศาสตร์การพัฒนาระบบโครงสร้างพื้นฐานและความปลอดภัยในชีวิต และทรัพย์สินของประชาชน
๔. ยุทธศาสตร์การบริหารจัดการทรัพยากรธรรมชาติและสิ่งแวดล้อม
๕. ยุทธศาสตร์การพัฒนาประสิทธิภาพของระบบการเมือง การปกครอง การบริหารสังคม เศรษฐกิจและการพัฒนาบุคลากรท้องถิ่น
๖. ยุทธศาสตร์การพัฒนาเกษตรอินทรีย์

## ส่วนที่ ๑

### บทนำ

ตามนัยมาตรา ๔๘ ทศ แห่งพระราชบัญญัติเทศบาล พ.ศ. ๒๔๙๖ และที่แก้ไขเพิ่มเติมถึง (ฉบับที่ ๑๔) พ.ศ. ๒๕๖๒ พระราชบัญญัติกำหนดแผนและขั้นตอนการกระจายอำนาจให้แก่องค์กรปกครองส่วนท้องถิ่น พ.ศ. ๒๕๔๒ และที่แก้ไขเพิ่มเติมถึง (ฉบับที่ ๒) พ.ศ. ๒๕๔๙ ส่งผลให้องค์กรปกครองส่วนท้องถิ่นมีบทบาทและอำนาจหน้าที่ต่าง ๆ เพิ่มมากขึ้น ทั้งในด้านโครงสร้างพื้นฐาน ด้านงานส่งเสริมคุณภาพชีวิต ด้านการจัดระเบียบชุมชน/สังคม และการรักษาความสงบเรียบร้อย ด้านการวางแผน การส่งเสริมการลงทุน พาณิชยกรรมและการท่องเที่ยว ด้านการบริหารจัดการ และการอนุรักษ์ทรัพยากรธรรมชาติและสิ่งแวดล้อม และด้านศิลปวัฒนธรรมจารีตประเพณีและภูมิปัญญาท้องถิ่น แม้ว่าองค์กรปกครองส่วนท้องถิ่นจะมีอำนาจหน้าที่ที่เพิ่มมากขึ้น แต่องค์กรปกครองส่วนท้องถิ่นส่วนใหญ่ยังคงมีทรัพยากรจำกัด ทั้งทรัพยากรบุคคล งบประมาณและวัสดุอุปกรณ์ เพื่อให้การดำเนินงานขององค์กรเป็นไปอย่างมีประสิทธิภาพและประสิทธิผล มีความโปร่งใสและเกิดประโยชน์สูงสุดแก่ท้องถิ่นของตน จึงกำหนดให้องค์กรปกครองส่วนท้องถิ่น มีหน้าที่จัดทำแผนพัฒนาท้องถิ่น อันเป็นเครื่องมือที่สำคัญประการหนึ่งที่จะให้องค์กรปกครองส่วนท้องถิ่นสามารถดำเนินงานได้ตามเป้าหมายที่วางไว้ จึงจำเป็นต้องมีการกำหนดแผนพัฒนาที่สามารถตอบสนองต่อการทำงานเพื่อพัฒนาท้องถิ่นและสามารถบ่งชี้ความสำเร็จของแผนได้ด้วยเหตุผลที่มีการวางแผนมีความสำคัญ ๕ ประการคือ

- (๑) เป็นการลดความไม่แน่นอนและปัญหาความยุ่งยากซับซ้อนที่จะเกิดขึ้นในอนาคต
- (๒) ทำให้เกิดการยอมรับแนวความคิดใหม่ ๆ เข้ามาในองค์กร
- (๓) ทำให้การดำเนินการขององค์กรบรรลุเป้าหมายที่ปรารถนา
- (๔) เป็นการลดความสูญเปล่าของหน่วยงานที่ซับซ้อน
- (๕) ทำให้เกิดความชัดเจนในการดำเนินงาน

ดังนั้น การวางแผนคือ ความพยายามที่เป็นระบบ (System attempt) เพื่อตัดสินใจเลือกแนวทางปฏิบัติที่ดีที่สุดสำหรับอนาคต เพื่อให้องค์กรบรรลุผลที่ปรารถนา จากที่กล่าวมาข้างต้น แม้ว่าองค์กรปกครองส่วนท้องถิ่นจะมีแผนพัฒนาท้องถิ่นที่ดีเท่าไรก็ตาม แต่หากไม่สามารถบ่งชี้ถึงผลการดำเนินงานที่เกิดขึ้นได้ ก็ไม่สามารถที่จะบ่งบอกความสำเร็จของแผนพัฒนาท้องถิ่นได้ “ระบบติดตาม” จึงเป็นเครื่องมือสำคัญที่ช่วยในการปรับปรุงประสิทธิภาพในการดำเนินงาน รวมถึง “ระบบประเมินผล” ที่คอยเป็นตัวบ่งชี้ว่า ผลจากการดำเนินงานเป็นไปตามหรือบรรลุตามเป้าหมายหรือไม่อย่างไร เพื่อนำข้อมูลดังกล่าวมาใช้ในการปรับปรุง แก้ไข ขยายขอบเขต หรือแม้แต่ยุติการดำเนินงาน การติดตามและการประเมินผลถือได้ว่าเป็นเครื่องมือที่จำเป็นในการปรับปรุงประสิทธิภาพของโครงการที่ดำเนินการอยู่โดยที่ “การติดตาม” (monitoring) หมายถึง กิจกรรมภายในโครงการซึ่งถูกออกแบบมาเพื่อให้ข้อมูลป้อนกลับ (feedback) เกี่ยวกับการดำเนินงานโครงการ ปัญหาที่กำลังเผชิญอยู่และประสิทธิภาพของวิธีการดำเนินงาน หากไม่มีระบบติดตามของโครงการแล้ว ย่อมส่งผลให้เกิดความล่าช้าในการดำเนินงานให้ลุกล้าง ค่าใช้จ่ายโครงการสูงเกินกว่าที่กำหนดไว้ กลุ่มเป้าหมายหลักของโครงการไม่ได้รับประโยชน์หรือได้รับน้อยกว่าที่ควรจะเป็น เกิดปัญหาในการควบคุมคุณภาพของการดำเนินงานเสียเวลาในการตรวจสอบความขัดแย้งในการปฏิบัติงานภายในหน่วยงานหรือระหว่างหน่วยงานกับกลุ่มเป้าหมายที่ได้รับประโยชน์จากโครงการ ในทางตรงกันข้ามหากโครงการมีระบบติดตามที่ดีแล้ว จะก่อให้เกิดประสิทธิภาพในการใช้ต้นทุน (cost-effective) ดำเนินงานด้านต่าง ๆ เป็นการให้ข้อมูลป้อนกลับเกี่ยวกับการบรรลุเป้าหมายของโครงการต่าง ๆ การระบุปัญหาที่เกิดขึ้นในโครงการและการเสนอทางแก้ปัญหา การติดตามดูความสามารถในการเข้าถึงโครงการของกลุ่มเป้าหมาย การติดตามดูประสิทธิภาพในการ

ดำเนินงานของส่วนต่าง ๆ ในโครงการ และการเสนอวิธีการปรับปรุงการดำเนินงานโดยส่วนใหญ่แล้วผู้บริหารโครงการมักจะไม่ให้ความสำคัญกับการวางระบบติดตามโครงการ เนื่องจากว่าเป็นสิ่งที่ต้องใช้เทคนิคเชิงวิชาการค่อนข้างสูง จึงปล่อยให้เป็นที่ของหน่วยงานระดับสูงกว่าเป็นผู้ดำเนินการ นอกจากนี้ยังเสียค่าใช้จ่ายสูง และก่อให้เกิดความยุ่งยากซับซ้อนในทางปฏิบัติ อย่างไรก็ตามในความเป็นจริงแล้วขึ้นอยู่กับความจำเป็นและทรัพยากรที่มีอยู่ในแต่ละโครงการ เพราะฉะนั้นจะเห็นได้ว่าการวางระบบติดตามไม่จำเป็นที่จะต้องแบกรับภาระต้นทุนที่สูงหรือมีความซับซ้อนแต่อย่างใด บางโครงการมีระบบติดตามที่อาศัยพนักงานชั่วคราว (part-time) เพียงคนเดียว โดยมีหน้าที่จัดทำรายงานการติดตามประจำไตรมาส หรือในบางโครงการอาศัยพนักงานเต็มเวลา (full-time) เพียงจำนวนหนึ่งที่มีความเชี่ยวชาญในการทำการศึกษาดูตามเพื่อจะเลือกใช้วิธีติดตามที่ก่อให้เกิดประสิทธิภาพในการใช้ต้นทุนสูงสุดในส่วนของ “การประเมินผล” นั้น เป็นสิ่งหนึ่งที่สำคัญสำหรับการดำเนินการเช่นเดียวกับการติดตาม เพราะผลที่ได้จากการประเมินจะใช้ในการปรับปรุง แก้ไข การขยายขอบเขต หรือการยุติการดำเนินการซึ่งขึ้นอยู่กับวัตถุประสงค์ของการประเมิน การประเมินผลแผนงานจึงเป็นสิ่งที่ต้องบ่งชี้ว่าแผนงานที่กำหนดไว้ได้มีการปฏิบัติหรือไม่ อย่างไร อันเป็นตัวชี้วัดว่าแผนหรือโครงการที่ได้ดำเนินการไปแล้วนั้นให้ผลเป็นอย่างไร นำไปสู่ความสำเร็จตามแผนงานที่กำหนดไว้หรือไม่ อีกทั้งการติดตามและประเมินผลยังเป็นการตรวจสอบดูว่ามีความสอดคล้องกับการใช้ทรัพยากร (งบประมาณ) เพียงใด ซึ่งผลที่ได้จากการติดตามและประเมินผลถือเป็นข้อมูลย้อนกลับ (feedback) ที่สามารถนำไปใช้ในการปรับปรุงและการตัดสินใจต่อไป นอกจากนี้การประเมินผลยังถือเป็นกระบวนการตัดสินใจคุณค่าและการตัดสินใจอย่างมีหลักเกณฑ์โดยใช้ข้อมูลที่ได้รับรวบรวม

ดังนั้นแล้วการติดตามและประเมินผลจึงเป็นกลไกในการตรวจสอบการทำงานขององค์กรปกครองส่วนท้องถิ่น เพื่อให้เกิดความโปร่งใส เป็นเข็มทิศที่จะชี้ได้ว่าการพัฒนาท้องถิ่นจะไปทิศทางใด จะดำเนินการต่อหรือยุติโครงการต่าง ๆ เป็นกลไกของการขับเคลื่อนเสริมสร้างระบอบประชาธิปไตยในท้องถิ่น เพราะว่าการดำเนินการใด ๆ ของหน่วยงานหรือองค์กรปกครองส่วนท้องถิ่นเมื่อมีการประเมินผลในสิ่งที่วางแผนไว้แล้ว และที่ได้จัดทำเป็นงบประมาณรายจ่ายได้รับการตรวจสอบโดยคณะกรรมการที่ถูกจัดตั้งขึ้นก็ตามหรือจากการติดตามการประเมินผลโดยหน่วยงานภาครัฐ ภาคเอกชน ภาคประชาสังคม สมาชิกสภาท้องถิ่น ประชาชนในท้องถิ่นล้วนเป็นกระบวนการมีส่วนร่วมเพื่อให้เกิดความโปร่งใส เป็นกระบวนการที่บอกถึงการบรรลุเป้าหมายขององค์กรปกครองส่วนท้องถิ่น ซึ่งอาจจะเป็นผลผลิต การบริการหรือความพึงพอใจซึ่งเกิดจากกระบวนการวางแผน ซึ่งประกอบไปด้วย แผนพัฒนาท้องถิ่น

จากเหตุผลดังกล่าว เทศบาลตำบลสนม จึงต้องดำเนินการติดตามและประเมินผลแผนพัฒนาท้องถิ่น รอบปีงบประมาณ พ.ศ. ๒๕๖๘ (ระหว่างเดือนตุลาคม พ.ศ. ๒๕๖๗ ถึง กันยายน พ.ศ. ๒๕๖๘) ตามระเบียบกระทรวงมหาดไทยว่าด้วยการจัดทำแผนพัฒนาขององค์กรปกครองส่วนท้องถิ่น พ.ศ. ๒๕๔๘ และที่แก้ไขเพิ่มเติมถึง (ฉบับที่ ๓) พ.ศ. ๒๕๖๑ หมวด ๖ ข้อ ๒๙ โดยคณะกรรมการติดตามและประเมินผลแผนพัฒนาท้องถิ่น จะต้องดำเนินการ

(๑) กำหนดแนวทาง วิธีการในการติดตามและประเมินผลแผนพัฒนาท้องถิ่น (๒) ดำเนินการติดตามและประเมินผลแผนพัฒนาท้องถิ่น (๓) รายงานผลและเสนอความเห็นซึ่งได้จากการติดตามและประเมินผลแผนพัฒนาท้องถิ่นต่อผู้บริหารท้องถิ่นเพื่อให้ผู้บริหารท้องถิ่นเสนอต่อสภาท้องถิ่น และคณะกรรมการพัฒนาท้องถิ่น พร้อมทั้งประกาศผลการติดตามและประเมินผลแผนพัฒนาท้องถิ่นให้ประชาชนในท้องถิ่นทราบในที่เปิดเผยภายในสิบห้าวันนับแต่วันรายงานผลและเสนอความเห็นดังกล่าว และต้องปิดประกาศไว้เป็นระยะเวลาไม่น้อยกว่าสามสิบวันโดยอย่างน้อยปีละหนึ่งครั้งภายในเดือนธันวาคมของทุกปี

ดังนั้น เพื่อให้การติดตามและประเมินผลแผนพัฒนาท้องถิ่นของเทศบาลตำบลสนม เป็นไปด้วยความถูกต้องตามระเบียบดังกล่าว คณะกรรมการติดตามและประเมินผลแผนพัฒนาเทศบาลตำบลสนม จึงได้ดำเนินการติดตาม

และประเมินผลแผนพัฒนาท้องถิ่น รอบปีงบประมาณ พ.ศ. ๒๕๖๘ (ระหว่างเดือนตุลาคม พ.ศ. ๒๕๖๗ ถึง กันยายน พ.ศ. ๒๕๖๘) ขึ้น โดยมีรายละเอียดดังนี้

## ๑. ความสำคัญของการติดตามและประเมินผล

การติดตาม (Monitoring) และ การประเมิน (Evaluation) เป็นกระบวนการที่แตกต่างกันมีจุดหมายไม่เหมือนกัน แต่กระบวนการทั้งสองมีความเกี่ยวข้องสัมพันธ์กัน และเมื่อนำแนวคิดและหลักการติดตามและประเมินผล (Monitoring and Evaluation) มาประสานใช้ด้วยกันอย่างเหมาะสม จะช่วยให้ผู้บริหารท้องถิ่น พนักงานเทศบาลสามารถกำกับดูแล ทบทวน และพัฒนางาน พัฒนาท้องถิ่นตามแผนงาน โครงการได้อย่างมีประสิทธิภาพและประสิทธิผล การติดตามและประเมินผลแผนพัฒนาท้องถิ่นของเทศบาลตำบลสนม จึงเป็นการติดตามผลที่สำคัญ ดังนี้

๑. ผลการปฏิบัติงานของผู้รับผิดชอบแต่ละแผนงาน โครงการเพื่อการพัฒนาเทศบาลตำบลสนมหรือกิจกรรมต่าง ๆ ที่ดำเนินการหรือไม่ได้ดำเนินการตามแผนพัฒนาท้องถิ่นที่ได้กำหนดไว้หรือไม่ รวมทั้งงบประมาณในการดำเนินงาน

๒. ผลการใช้ปัจจัยหรือทรัพยากรต่าง ๆ ในการพัฒนาเทศบาลตำบลสนมตรวจสอบดูว่าแผนงาน โครงการ เพื่อการพัฒนาได้รับปัจจัยหรือทรัพยากรทั้งด้านปริมาณ และคุณภาพตามระยะเวลาที่กำหนดไว้หรือไม่อย่างไร

๓. ผลการดำเนินงาน ตรวจสอบดูว่าได้ผลตรงตามเป้าหมายที่กำหนดไว้หรือไม่เพียงใด มีปัญหาอุปสรรคอะไรบ้าง ทั้งในด้านการจัดทำแผนพัฒนาท้องถิ่น การดำเนินการตามแผนงานและโครงการเพื่อการพัฒนาท้องถิ่น และขั้นตอนต่าง ๆ ในการดำเนินการตามโครงการเพื่อการพัฒนาท้องถิ่น

๔. เป็นเครื่องมือสำคัญในการทดสอบผลการดำเนินงานตามภารกิจขององค์กรปกครองส่วนท้องถิ่นว่าดำเนินการได้ตามเป้าหมายที่กำหนดไว้หรือไม่ ทำให้ทราบและกำหนดทิศทางการพัฒนาได้อย่างเป็นรูปธรรมและเกิดความชัดเจนที่จะทำให้ทราบถึงจุดแข็ง (strengths) จุดอ่อน (weaknesses) โอกาส (opportunities) ปัญหาหรืออุปสรรค (threats) ของแผนพัฒนาท้องถิ่น โครงการ กิจกรรมต่าง ๆ ซึ่งอาจเกิดจากผู้บริหารท้องถิ่น สมาชิกสภาท้องถิ่น ปลัดองค์กรปกครองส่วนท้องถิ่น ผู้บริหารระดับหัวหน้าสำนัก/ผู้อำนวยการกอง บุคลากรขององค์กรปกครองส่วนท้องถิ่น สภาพพื้นที่และผู้มีส่วนเกี่ยวข้องเพื่อนำไปสู่การปรับปรุงแผนงาน โครงการพัฒนาให้เกิดความสอดคล้องกับสภาพแวดล้อมในสังคมภายใต้ความต้องการและความพึงพอใจของประชาชนตำบลสนม/เทศบาลตำบลสนม

**บทสรุปของความสำคัญก็คือ** การนำไปสู่การวางแผนการพัฒนาในปีต่อ ๆ ไปเพื่อให้เกิดผลสัมฤทธิ์เชิงคุณค่าในกิจการสาธารณะมากที่สุดและเมื่อพบจุดแข็งก็ต้องเร่งรัดดำเนินการและจะต้องมีความสุขุมรอบคอบในการดำเนินการขยายโครงการ งานต่าง ๆ ที่เป็นจุดแข็งและพึงรอโอกาสในการเสริมสร้างให้เกิดจุดแข็งนี้ และเมื่อพบปัญหาและอุปสรรคก็ต้องตั้งรับให้มั่น รอโอกาสที่จะดำเนินการและตั้งมั่นอย่างสุขุมรอบคอบพยายามลดถอยสิ่งที่เป็นปัญหาและอุปสรรค เมื่อพบจุดอ่อนต้องหยุดและถดถอยปัญหาลงให้ได้ ดำเนินการปรับปรุงให้ดีขึ้นตั้งรับให้มั่นเพื่อรอโอกาสและสุดท้ายเมื่อมีโอกาสก็ต้องใช้พันธมิตรหรือผู้มีส่วนได้เสียในเทศบาลตำบลสนมให้เกิดประโยชน์เพื่อดำเนินการขยายแผน โครงการ งานต่าง ๆ พร้อมการปรับปรุงและเร่งรัดดำเนินการ สิ่งเหล่านี้จะถูกค้นพบเพื่อให้เกิดการพัฒนาองค์กรปกครองส่วนท้องถิ่นโดยการติดตามและประเมินผลซึ่งส่งผลให้เกิดกระบวนการพัฒนาอย่างเข้มแข็งและมีความยั่งยืน เป็นไปตามเป้าหมายประสงค์ที่ตั้งไว้ได้อย่างดียิ่ง

## ๒. วัตถุประสงค์ของการติดตามและประเมินผล

การติดตามและประเมินผลแผนพัฒนาท้องถิ่นมุ่งค้นหาแผนงาน โครงการที่ได้ดำเนินการไปแล้วว่าสิ่งใดควรดำเนินการต่อไปตามวัตถุประสงค์ของแผนงาน โครงการ หรือศึกษาระหว่างดำเนินการตามโครงการเพื่อการพัฒนาท้องถิ่นนั้นว่ามีปัญหาใดควรปรับปรุงเพื่อการบรรลุเป้าหมาย ติดตามและประเมินผลแผนงาน โครงการเพื่อการพัฒนาท้องถิ่นที่ไม่ได้ดำเนินการเป็นเพราะเหตุใด เกิดปัญหาจากเรื่องใด จึงได้กำหนดเป็นวัตถุประสงค์ได้ดังนี้

๑. เพื่อเป็นเครื่องมือในการบริหารราชการท้องถิ่นของเทศบาลตำบลสนม ซึ่งจะช่วยตอบสนองภารกิจตามอำนาจหน้าที่ของหน่วยงาน รวมทั้งปรับปรุงการปฏิบัติงานให้ดีขึ้น มีประสิทธิภาพและประสิทธิผล
๒. เพื่อให้ทราบความก้าวหน้าการดำเนินงานตามระยะเวลาและเป้าหมายที่กำหนดไว้ สภาพผลการดำเนินงาน ตลอดจนปัญหา อุปสรรคในการพัฒนาท้องถิ่นตามภารกิจที่ได้กำหนดไว้
๓. เพื่อเป็นข้อมูลสำหรับเร่งรัด ปรับปรุง แก้ไข ข้อบกพร่องของการดำเนินงาน โครงการ การยกเลิกโครงการที่ไม่เหมาะสมหรือหมดความจำเป็นของเทศบาลตำบลสนม
๔. เพื่อทราบถึงสถานภาพการบริหารการใช้จ่ายงบประมาณของเทศบาลตำบลสนม
๕. เพื่อสร้างความรับผิดชอบของผู้บริหารท้องถิ่น ปลัดเทศบาล ผู้บริหารระดับสำนัก/กองทุกระดับของเทศบาลตำบลสนม ที่จะต้องผลักดันให้การดำเนินการตามแผนงาน โครงการต่าง ๆ เป็นไปอย่างมีประสิทธิภาพ บรรลุวัตถุประสงค์และเกิดประโยชน์กับผู้มีส่วนได้เสีย ผู้มีส่วนเกี่ยวข้อง ประชาชนในตำบลสนม หรือสังคมส่วนรวมมากที่สุด
๖. เพื่อติดตามและประเมินผลการดำเนินงานตามตัวชี้วัดร้อยละความสำเร็จของการปฏิบัติงานตามแผนงาน/โครงการของสำนัก/กอง/ฝ่ายต่าง ๆ ในปีงบประมาณ พ.ศ. ๒๕๖๘

## ๓. ขั้นตอนการติดตามและประเมินผล

ระเบียบกระทรวงมหาดไทยว่าด้วยการจัดทำแผนพัฒนาขององค์กรปกครองส่วนท้องถิ่น พ.ศ. ๒๕๔๘ และที่แก้ไขเพิ่มเติมถึง (ฉบับที่ ๓) พ.ศ. ๒๕๖๑ ข้อ ๒๙ กำหนดว่า คณะกรรมการติดตามและประเมินผลแผนพัฒนาท้องถิ่นมีอำนาจหน้าที่ ดังนี้

- (๑) กำหนดแนวทาง วิธีการในการติดตามและประเมินผลแผนพัฒนาท้องถิ่น
- (๒) ดำเนินการติดตามและประเมินผลแผนพัฒนาท้องถิ่น
- (๓) รายงานผลและเสนอความเห็นซึ่งได้จากการติดตามและประเมินผลแผนพัฒนาท้องถิ่นต่อผู้บริหารท้องถิ่นเพื่อให้ผู้บริหารท้องถิ่นเสนอต่อสภาท้องถิ่น และคณะกรรมการพัฒนาท้องถิ่น พร้อมทั้งประกาศผลการติดตามและประเมินผลแผนพัฒนาท้องถิ่นให้ประชาชนในท้องถิ่นทราบในที่เปิดเผยภายในสิบห้าวันนับแต่วันรายงานผลและเสนอความเห็นดังกล่าว และต้องปิดประกาศไว้เป็นระยะเวลาไม่น้อยกว่าสามสิบวันโดยอย่างน้อยปีละหนึ่งครั้งภายในเดือนธันวาคมของทุกปี

(๔) แต่งตั้งคณะอนุกรรมการหรือคณะทำงานเพื่อช่วยปฏิบัติงานตามที่เห็นสมควร

### ๑. การดำเนินการติดตามและประเมินผล

คณะกรรมการติดตามและประเมินผลแผนพัฒนาท้องถิ่น มีจำนวน ๑๑ คน ประกอบด้วย

- ๑) สมาชิกสภาเทศบาลตำบลสนมที่สภาเทศบาลตำบลสนมคัดเลือก จำนวน ๓ คน
- ๒) ผู้แทนประชาคมท้องถิ่นที่ประชาคมท้องถิ่นคัดเลือก จำนวน ๒ คน
- ๓) ผู้แทนหน่วยงานที่เกี่ยวข้องที่นายกเทศมนตรีตำบลสนมคัดเลือก จำนวน ๒ คน

รายงานผลการติดตามและประเมินผลแผนพัฒนาท้องถิ่น รอบปีงบประมาณ พ.ศ. ๒๕๖๘  
(ระหว่างเดือนตุลาคม พ.ศ. ๒๕๖๗ ถึง กันยายน พ.ศ. ๒๕๖๘)

๔) หัวหน้าส่วนการบริหารที่คัดเลือกกันเอง จำนวน ๒ คน และผู้ทรงคุณวุฒิที่นายกเทศมนตรีตำบล สนมคัดเลือก จำนวน ๒ คน

คณะกรรมการติดตามและประเมินผลแผนพัฒนาท้องถิ่น ต้องดำเนินการให้การติดตามและประเมินผล แผนพัฒนาท้องถิ่นบรรลุวัตถุประสงค์ตามแผนพัฒนาท้องถิ่น ดังนี้

๑. ประชุมเพื่อกำหนดกรอบแนวทาง และวิธีการติดตามและประเมินผลแผนพัฒนาท้องถิ่น โดยการ กำหนดกรอบ แนวทาง วิธีการ และห้วงเวลาให้เหมาะสมกับเทศบาลตำบลสนม

๒. ดำเนินการติดตามและประเมินผลแผนพัฒนาท้องถิ่นตามกรอบแนวทาง วิธีการ และห้วงเวลาที่ กำหนด โดยสามารถติดตามและประเมินผลได้ตลอดระยะเวลา

๓. รายงานผลและเสนอความเห็นซึ่งได้จากการติดตามและประเมินผลแผนพัฒนาท้องถิ่นต่อ นายกเทศมนตรีตำบลสนม เพื่อดำเนินการต่อไป

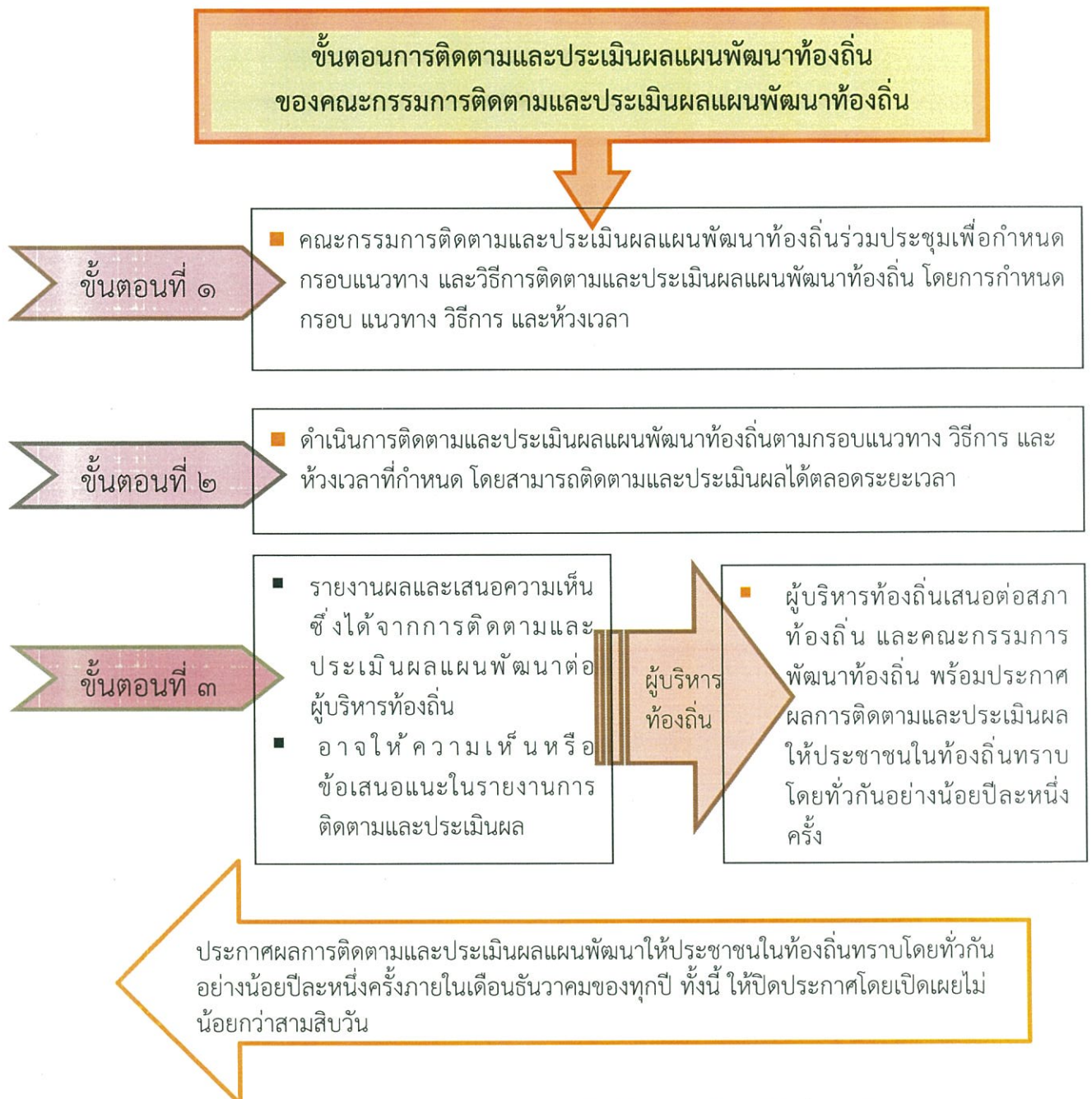

## ๔. เครื่องมือการติดตามและประเมินผล

สิ่งที่จะทำให้การติดตามและประเมินผลมีประสิทธิภาพก็คือ เครื่องมือที่ใช้ในการดำเนินการติดตามประเมินผลตามที่กล่าวไปแล้วในระเบียบวิธีการติดตามและประเมินผล คณะกรรมการได้พิจารณาเครื่องมือที่ใช้ในการติดตามและประเมินผลแผนพัฒนาของเทศบาล ดังนี้

### ๔.๑ การประเมินผลในเชิงปริมาณ

(๑) แบบตัวบ่งชี้ในการปฏิบัติงาน หนังสือกระทรวงมหาดไทย ด่วนที่สุด ที่ มท ๐๘๑๐.๓/ว ๖๐๘๖ ลงวันที่ ๑๙ สิงหาคม ๒๕๖๕ เรื่อง ชักซ้อมแนวทางปฏิบัติการใช้แผนพัฒนาท้องถิ่นขององค์กรปกครองส่วนท้องถิ่น เพื่อจัดทำบริการสาธารณะหรือกิจกรรมสาธารณะ

(๒) แบบอื่น ๆ : ตามคู่มือกรมส่งเสริมการปกครองท้องถิ่น ดังนี้

แบบที่ ๑ แบบกำกับกำกับการจัดทำแผนยุทธศาสตร์ขององค์กรปกครองส่วนท้องถิ่น

แบบที่ ๒ แบบติดตามผลการดำเนินงานขององค์กรปกครองส่วนท้องถิ่น

แบบที่ ๓/๑ แบบประเมินผลการดำเนินงานตามแผนยุทธศาสตร์

### ๔.๒ การประเมินผลในเชิงคุณภาพ

เครื่องมือที่ใช้ คือแบบสำรวจความพึงพอใจ ในการวัดผลเชิงคุณภาพโดยภาพรวม โดยได้มีการประเมินความพึงพอใจ ซึ่งการประเมินความพึงพอใจทำให้ทราบถึงผลเชิงคุณภาพในการดำเนินงานของเทศบาล ในภาพรวม โดยเครื่องมือที่ใช้ในการประเมินความพึงพอใจ มีดังนี้

แบบที่ ๓/๒ แบบประเมินความพึงพอใจต่อผลการดำเนินงานของเทศบาลตำบลสนมในภาพรวม

แบบที่ ๓/๓ แบบประเมินความพึงพอใจต่อผลการดำเนินงานของเทศบาลตำบลสนมในแต่ละยุทธศาสตร์

เครื่องมือที่ใช้ในการติดตามและประเมินผลของเทศบาลตำบลสนม มีดังนี้

๑. การทดสอบและการวัด (Tests & Measurements) วิธีการนี้จะทำการทดสอบและวัดผล เพื่อดูระดับการเปลี่ยนแปลง ซึ่งรวมถึงแบบทดสอบต่าง ๆ การประเมินการปฏิบัติงาน และแนวทางการวัด จะใช้เครื่องมือใดในการทดสอบและการวัด เช่น การทดสอบและการวัดโครงการก่อสร้างถนนคอนกรีตเสริมเหล็ก เป็นต้น

๒. การสนทนาตามธรรมชาติ (natural conversation) เป็นการสัมภาษณ์ในรูปแบบของการสนทนา ระหว่างคณะกรรมการติดตามและประเมินผลแผนพัฒนาเทศบาลตำบลสนมกับผู้ให้ข้อมูล เป็นการขอข้อมูลเพิ่มเติมหรือขอคำอธิบายเหตุผล และผลของยุทธศาสตร์ที่ได้รับการสัมภาษณ์แบบนี้นอกจากจะได้ข้อมูลแล้วยังเป็นการพัฒนาสัมพันธภาพที่ดี สร้างความเชื่อถือไว้วางใจในคณะกรรมการติดตามและประเมินผลอีกด้วย

๓. การสังเกตแบบมีส่วนร่วม (Participant observation) เป็นวิธีการสังเกตที่คณะกรรมการติดตามและประเมินผลแผนพัฒนาเทศบาลตำบลสนมเข้าไปใช้ชีวิตร่วมกับบุคคล ชุมชนมีกิจกรรม/โครงการร่วมกัน

๔. การสำรวจ (surveys) หมายถึง การสำรวจเพื่อประเมินความคิดเห็น การรับรู้ทัศนคติ ความพึงพอใจ โดยใช้แบบสอบถาม แบบที่ ๓/๒ แบบประเมินความพึงพอใจต่อผลการดำเนินงานของเทศบาลตำบลสนมในภาพรวม และแบบที่ ๓/๓ แบบประเมินความพึงพอใจต่อผลการดำเนินงานของเทศบาลตำบลสนมในแต่ละยุทธศาสตร์

๕. เอกสาร (Documents) การติดตามและประเมินผลแผนพัฒนาท้องถิ่น มีความจำเป็นอย่างยิ่งที่จะต้องใช้อเอกสาร ซึ่งเป็นเอกสารที่เกี่ยวข้องกับยุทธศาสตร์การพัฒนา ปัญหาความต้องการของประชาชนในท้องถิ่น สาเหตุของ

ปัญหา แนวทางการแก้ไขปัญหา ตลอดจนการกำหนดวิสัยทัศน์ ประเด็นยุทธศาสตร์ เป้าประสงค์ ตัวชี้วัด ค่าเป้าหมาย และกลยุทธ์ขององค์กรปกครองส่วนท้องถิ่น เช่น แผนพัฒนาท้องถิ่น (พ.ศ. ๒๕๖๖ – ๒๕๗๐) ของเทศบาลตำบลสนม

#### ๕. ประโยชน์ของการติดตามและประเมินผล

การติดตามและประเมินผลมีประโยชน์ที่สำคัญคือ การนำไปใช้แก้ไขปัญหาดังกล่าว ระหว่างดำเนินโครงการ รongลงมาคือ นำไปใช้สำหรับวางแผนการจัดทำแผนพัฒนาท้องถิ่นในอนาคต ประโยชน์ต่าง ๆ แยกเป็นหัวข้อได้ ดังนี้

๑. ได้ทราบถึงสภาพและสถานการณ์ต่าง ๆ ของการจัดทำแผนพัฒนาท้องถิ่นและการดำเนินการตามโครงการ ซึ่งจะช่วยให้วิธีการปฏิบัติดำเนินการไปแนวทางเดียวกัน

๒. ได้ทราบถึงข้อดี ข้อเสีย ข้อบกพร่องต่าง ๆ ตลอดจนปัจจัยที่ทำให้แผนพัฒนาท้องถิ่นและการดำเนินการตามโครงการพัฒนาท้องถิ่นมีปัญหา ทำให้สามารถแก้ไขได้ทุกจุด ตรงเป้าหมายอย่างทันทั่วทั้งที่ ทั้งในปัจจุบันและอนาคต

๓. ช่วยให้การใช้ทรัพยากรต่าง ๆ เกิดความประหยัด คุ่มค่าไม่เสียประโยชน์ ประหยัดเวลา งบประมาณ และทรัพยากรในการดำเนินโครงการพัฒนาท้องถิ่น

๔. สามารถเก็บรวบรวม วิเคราะห์ข้อมูลต่าง ๆ ที่เกี่ยวกับรายละเอียด ความต้องการ สภาพปัญหาต่าง ๆ ที่จะนำไปจัดทำเป็นโครงการเพื่อพัฒนาท้องถิ่น เพื่อนำเสนอโครงการในเชิงสถิติหรือข้อมูลที่เป็นจริง ทำให้ได้รับความเชื่อถือและการยอมรับจากประชาชน ผู้มีส่วนได้เสีย หน่วยงานราชการ รัฐวิสาหกิจ องค์กรต่าง ๆ

๕. กระตุ้นให้ผู้ปฏิบัติงานและผู้เกี่ยวข้องกับการพัฒนาท้องถิ่น การจัดทำโครงการและรับผิดชอบโครงการ มีความสำนึกต่อหน้าที่ความรับผิดชอบและกระตือรือร้นในการแก้ไข ตลอดจนปรับปรุงรายละเอียด เนื้อหา ข้อมูลให้เป็นปัจจุบันเสมอ

๖. การวินิจฉัย สั่งการ ผู้บริหารท้องถิ่น ปลัดเทศบาล ผู้บริหารระดับสำนัก/กอง/ฝ่ายต่าง ๆ ของเทศบาลตำบลสนมสามารถวินิจฉัย สั่งการได้อย่างถูกต้อง ชัดเจน รัดกุมมีเหตุมีผลในการพัฒนาท้องถิ่นให้สอดคล้องกับสภาพความเป็นจริงและตามอำนาจหน้าที่ นอกจากนี้ยังสามารถกำหนดมาตรการต่าง ๆ สำหรับการปรับปรุงแก้ไขและป้องกันความผิดพลาดที่จะเกิดขึ้นได้

๗. ทำให้ภารกิจต่าง ๆ ของบุคลากรในเทศบาลตำบลสนมแต่ละคน แต่ละสำนัก/กอง/ฝ่ายต่าง ๆ มีความสอดคล้องกัน ประสานการทำงานให้เป็นองค์รวมของหน่วยงาน ทำให้เป้าหมายของเทศบาลตำบลสนมเกิดความสำเร็จตามเป้าหมายหลัก มีความสอดคล้องและเกิดประสิทธิภาพและประสิทธิผล

๘. สามารถรักษาคุณภาพของงานหรือภารกิจให้เป็นไปและตรงตามวัตถุประสงค์ของโครงการ กิจกรรมงานต่าง ๆ และประชาชนพึงพอใจเมื่อได้รับการบริการประชาชนในเขตตำบลสนม/เทศบาลตำบลสนม

## ส่วนที่ ๒

### การติดตามและประเมินผล

#### ๑. สรุปผลการติดตามและประเมินผล ปีงบประมาณ พ.ศ. ๒๕๖๘

##### ๑.๑ ยุทธศาสตร์การพัฒนาท้องถิ่น

- ๑.๑.๑ เทศบาลตำบลสนมได้กำหนดยุทธศาสตร์การพัฒนาท้องถิ่นไว้ทั้งหมด ๖ ยุทธศาสตร์ ประกอบด้วย

##### ๑. ยุทธศาสตร์การพัฒนาศักยภาพของคนและความเข้มแข็งของชุมชน

###### ๑.๑ วัตถุประสงค์

๑. เพื่อสร้างความเข้มแข็งให้กับชุมชน ประชาชนมีความรู้ มีสุขอนามัยที่ดี โดยชุมชนเข้ามามีส่วนร่วมในกระบวนการพัฒนาและแก้ไขปัญหาชุมชนของตนเองได้อย่างมีประสิทธิภาพ
๒. เพื่อส่งเสริม และพัฒนาการศึกษา การกีฬาและนันทนาการ
๓. เพื่ออนุรักษ์และส่งเสริมศิลปวัฒนธรรม ประเพณี และภูมิปัญญาท้องถิ่น ส่งเสริมสนับสนุน ด้านสังคมสงเคราะห์ เพื่อให้ประชาชนมีคุณภาพชีวิตที่ดีและชุมชนเข้มแข็ง

###### ๑.๒ เป้าหมาย

๑. ประชาชนได้รับการบริการด้านสุขภาพพลานามัย และพัฒนาคุณภาพชีวิต สงเคราะห์ผู้ด้อยโอกาสอย่างทั่วถึง รวมทั้งเปิดโอกาสให้ประชาชนมีส่วนร่วมในการสร้างความเข้มแข็งของชุมชน
๒. ประชาชนได้รับการศึกษา และพัฒนาการด้านการกีฬาและนันทนาการเพิ่มขึ้น
๓. ศิลปวัฒนธรรม ประเพณี และภูมิปัญญาท้องถิ่น ได้รับการอนุรักษ์ให้คงอยู่สืบไป

###### ๑.๓ แนวทางการพัฒนา

๑. ส่งเสริมงานสาธารณสุขและพัฒนาคุณภาพชีวิตของประชาชน
๒. ส่งเสริมการจัดการศึกษาทั้งระบบเชิงบูรณาการ
๓. ส่งเสริมศิลปะ ศาสนา วัฒนธรรม ประเพณี ภูมิปัญญาท้องถิ่น และวันสำคัญของชาติ
๔. ส่งเสริมการกีฬาและนันทนาการ
๕. ส่งเสริมการสร้าง ความเข้มแข็งของชุมชน จัดสวัสดิการสังคม และสังคมสงเคราะห์

##### ๒. ยุทธศาสตร์การพัฒนาและส่งเสริมความเข้มแข็งของระบบเศรษฐกิจชุมชน

###### ๒.๑ วัตถุประสงค์

๑. เพื่อส่งเสริม สนับสนุนด้านอาชีพตามศักยภาพ ความต้องการและภูมิปัญญาท้องถิ่น
๒. เพื่อเป็นการสร้างงาน สร้างอาชีพและรายได้
๓. เพื่อสนับสนุนให้เกิดการกระจายรายได้แก่ประชาชนทั่วไปในท้องถิ่น

###### ๒.๒ เป้าหมาย

๑. ประชาชน หรือกลุ่มอาชีพมีทักษะในการประกอบอาชีพ
๒. จำนวนกลุ่มอาชีพในเขตเทศบาลมีเพิ่มขึ้น
๓. เกษตรกรนำแนวทางปรัชญาเศรษฐกิจพอเพียงมาใช้มากขึ้น

###### ๒.๓ แนวทางการพัฒนา

๑. ส่งเสริมอาชีพ พัฒนากลุ่มอาชีพและการแก้ไขปัญหาความยากจน
๒. ส่งเสริมการเกษตรแบบครบวงจรตามแนวปรัชญาเศรษฐกิจพอเพียง

### ๓. ยุทธศาสตร์การพัฒนาระบบโครงสร้างพื้นฐานและความปลอดภัยในชีวิต และทรัพย์สินของประชาชน

#### ๓.๑ วัตถุประสงค์

๑. เพื่อปรับปรุง และพัฒนาระบบสาธารณูปโภค สาธารณูปการ และโครงสร้างพื้นฐานให้ได้มาตรฐาน สามารถตอบสนองต่อปัญหาและความต้องการของประชาชนได้อย่างเพียงพอและทั่วถึง อีกทั้งสามารถรองรับการขยายตัวและความเจริญในอนาคต

๒. เพื่อรักษาความสงบเรียบร้อย และความปลอดภัยในชีวิตและทรัพย์สินของประชาชน และทางราชการ

#### ๓.๒ เป้าหมาย

๑. โครงสร้างพื้นฐาน ระบบสาธารณูปโภค ระบบสาธารณูปการ สามารถตอบสนองประชาชนมากกว่า ๘๐%

๒. การรักษาความสงบเรียบร้อยและความปลอดภัยในชีวิตและทรัพย์สินของประชาชน ได้รับการสนับสนุนและดูแลอย่างทั่วถึง

๓. จำนวนแหล่งน้ำเพื่อใช้ในการอุปโภค บริโภค และแหล่งน้ำเพื่อใช้ในการเกษตรเพิ่มมากขึ้น

#### ๓.๓ แนวทางการพัฒนา

๑. พัฒนาระบบการจราจร การจัดทำผังเมืองและการคมนาคมขนส่ง ระบบไฟฟ้าสาธารณะ โทรคมนาคม และการประปา

๒. ส่งเสริมรักษาความปลอดภัยในชีวิตและทรัพย์สิน

๓. ส่งเสริมการป้องกันและบรรเทาสาธารณภัย การปราบปรามยาเสพติด

๔. พัฒนาระบบการระบายน้ำและพัฒนาแหล่งน้ำเพื่ออุปโภค บริโภคและการเกษตร

### ๔. ยุทธศาสตร์การบริหารจัดการทรัพยากรธรรมชาติและสิ่งแวดล้อม

#### ๔.๑ วัตถุประสงค์

๑. เพื่อจัดสรรและให้มีการใช้ประโยชน์จากทรัพยากรธรรมชาติอย่างคุ้มค่า

๒. เพื่อปรับปรุงภูมิทัศน์และสวนสาธารณะให้เพียงพอกับความต้องการ

๓. เพื่อให้ประชาชนและองค์กรต่าง ๆ มีส่วนร่วมในการจัดการทรัพยากรธรรมชาติและสิ่งแวดล้อมอย่างยั่งยืน

#### ๔.๒ เป้าหมาย

๑. ปรับปรุงภูมิทัศน์และก่อสร้างสวนสาธารณะมากกว่า ๑ แห่ง

๒. ก่อสร้างบ่อกำจัดขยะและจัดหาสถานที่ในการดำเนินการมากกว่า ๑ แห่ง

๓. ขุดลอกคูคลองทุกสายให้สามารถใช้ประโยชน์ได้อย่างมีประสิทธิภาพ

๔. รมรงค์ให้ประชาชนมีส่วนร่วมในการดูแลรักษาทรัพยากรธรรมชาติและสิ่งแวดล้อม

๕. ส่งเสริมการใช้สารสกัดชีวภาพเพื่อลดการใช้สารเคมี และสารพิษตกค้าง

#### ๔.๓ แนวทางการพัฒนา

๑. ส่งเสริมการสร้างจิตสำนึกในการมีส่วนร่วมดูแล ฟื้นฟู และอนุรักษ์ทรัพยากรธรรมชาติและสิ่งแวดล้อม

๒. ส่งเสริมการบริหารจัดการขยะมูลฝอย สิ่งปฏิกูล และระบบการบำบัดน้ำเสีย

๓. ส่งเสริมการปรับปรุงภูมิทัศน์ สภาพแวดล้อม และความเป็นระเบียบเรียบร้อยภายในชุมชน

รายงานผลการติดตามและประเมินผลแผนพัฒนาท้องถิ่น รอบปีงบประมาณ พ.ศ. ๒๕๖๘

(ระหว่างเดือนตุลาคม พ.ศ. ๒๕๖๗ ถึง กันยายน พ.ศ. ๒๕๖๘)

๕. ยุทธศาสตร์การพัฒนาประสิทธิภาพของระบบการเมือง การปกครอง การบริหารสังคม เศรษฐกิจ และ การพัฒนาบุคลากรท้องถิ่น

๕.๑ วัตถุประสงค์

๑. เพื่อพัฒนาระบบการบริหารจัดการของเทศบาลตำบลสนมให้สามารถตอบสนองความต้องการของประชาชนได้อย่างมีประสิทธิภาพ และมุ่งสู่องค์กรที่มีการบริหารจัดการบ้านเมืองที่ดี เป็นเทศบาล นำอยู่อย่างยั่งยืน

๒. เพื่อพัฒนาบุคลากร ให้มีโอกาสพัฒนาตนเองมีความรู้ ความสามารถ ทักษะและทัศนคติที่เหมาะสมเกิดความก้าวหน้าในอาชีพและมีคุณภาพชีวิตที่ดีขึ้น

๕.๒ เป้าหมาย

๑. เทศบาลตำบลสนมมีขีดความสามารถในการบริหารจัดการอย่างมีประสิทธิภาพและความโปร่งใส

๒. ประชาชนมีบทบาทและส่วนร่วมในการดำเนินงานของเทศบาลมากขึ้น

๓. ช่องทางการได้รับข้อมูลข่าวสารจากเทศบาลสู่ประชาชนมีมากขึ้น

๔. บุคลากรมีศักยภาพในการปฏิบัติงานในระดับสูง

๕.๓ แนวทางการพัฒนา

๑. ส่งเสริมธรรมาภิบาลเพื่อการบริหารจัดการภาครัฐที่ดี

๒. ส่งเสริมการสร้างสำนึกประชาธิปไตย และการมีส่วนร่วมของประชาชนอันมี

พระมหากษัตริย์ทรงเป็นประมุข

๓. ส่งเสริมการประชาสัมพันธ์สื่อและการรับรู้ข้อมูลข่าวสาร

๔. ส่งเสริมการเพิ่มขีดสมรรถนะของบุคลากร และการพัฒนาศักยภาพขององค์กร

เพื่อการบริหารที่ดี

๖. ยุทธศาสตร์การพัฒนาเกษตรอินทรีย์

๖.๑ วัตถุประสงค์

๑. เพื่อพัฒนาการทำเกษตรอินทรีย์ที่ยั่งยืน

๒. เพื่อเสริมสร้างองค์ความรู้ด้านเกษตรอินทรีย์แก่เกษตรกร

๓. เพื่อพัฒนาความร่วมมือระหว่างหน่วยงานราชการกับเกษตรกรที่ทำการเกษตรให้

สามารถดำเนินงานได้อย่างเป็นรูปธรรม

๖.๒ เป้าหมาย

๑. เกษตรกรมีความรู้ ทักษะ ในการทำการเกษตรอินทรีย์

๒. พื้นที่แหล่งน้ำทำการเกษตรที่พอเพียง

๓. รายได้ของเกษตรกรเพิ่มขึ้น

๖.๓ แนวทางการพัฒนา

๑. พัฒนาองค์ความรู้ ทักษะ และทางเทคโนโลยีที่เหมาะสมในการผลิตเกษตรอินทรีย์

๒. พัฒนาปรับปรุงแหล่งน้ำในการทำการเกษตร และจัดหาแหล่งรองรับผลผลิตทาง

การเกษตร

### ๑.๑.๒ วิสัยทัศน์การพัฒนาเทศบาลตำบลสนม

เทศบาลตำบลสนม ได้กำหนดวิสัยทัศน์ (Vision) เพื่อแสดงสถานการณ์ในอนาคต เป็นจุดมุ่งหมาย ความคาดหวังที่ต้องการให้เกิดขึ้นในอนาคตข้างหน้า ซึ่งจะสามารถสะท้อนถึงสภาพการณ์ของท้องถิ่นในอนาคตอย่างรอบด้าน ภายใต้การเปลี่ยนแปลงของสภาพแวดล้อมด้านต่าง ๆ เมื่อคราวการประชุมคณะกรรมการพัฒนาเทศบาลตำบลสนม ครั้งที่ ๑/๒๕๖๕ วันที่ ๒๗ ตุลาคม ๒๕๖๔ จึงได้กำหนดวิสัยทัศน์ คาดหวังที่จะให้เกิดขึ้นในอนาคต ดังนี้

“บ้านเมืองน่าอยู่ เขตชุมชนธรรม เลิศล้ำสุขภาพ การศึกษาและกีฬา น้อมนำปรัชญาเศรษฐกิจพอเพียง”

### ๑.๑.๓ พันธกิจการพัฒนาเทศบาลตำบลสนม (Mission)

๑. พัฒนาการจัดการศึกษา การกีฬา การสาธารณสุข และสังคมเชิงบูรณาการเพื่อพัฒนาคุณภาพชีวิตที่ดี ชุมชนเข้มแข็งสามารถพึ่งตนเองได้อย่างยั่งยืน

๒. ส่งเสริมการอนุรักษ์ศิลปะ ประเพณี วัฒนธรรม ศาสนา และภูมิปัญญาท้องถิ่น

๓. เสริมสร้างความปลอดภัยในชีวิตและทรัพย์สิน การรักษาความสงบเรียบร้อยภายในชุมชน

๔. เสริมสร้างศักยภาพและส่งเสริมให้ประชาชนมีฐานเศรษฐกิจที่มั่นคงอย่างยั่งยืน ภายใต้หลักปรัชญาเศรษฐกิจพอเพียง

๕. พัฒนาระบบโครงสร้างพื้นฐาน สาธารณูปโภค สาธารณูปการ และครอบคลุมพื้นที่ในชุมชน

๖. พัฒนาการบริหารจัดการทรัพยากรธรรมชาติและสิ่งแวดล้อม โดยการมีส่วนร่วมของทุกภาคส่วน

๗. พัฒนาการบริหารจัดการตามหลักธรรมาภิบาลเพื่อการบริหารเทศบาลแบบบูรณาการ

๘. พัฒนาและส่งเสริมปัจจัยการผลิตเกษตรอินทรีย์อย่างยั่งยืน

### ๑.๑.๔ จุดมุ่งหมายเพื่อการพัฒนา

๑. ประชาชนมีสุขภาพอนามัยที่ดี ได้รับการด้านการสาธารณสุขโดยทั่วถึงและมีประสิทธิภาพ

๒. ชุมชนมีความเข้มแข็ง ประชาชนได้รับสวัสดิการสังคมอย่างทั่วถึง มีคุณภาพชีวิตที่ดีถ้วนหน้า

๓. เด็ก เยาวชน และประชาชนทั่วไปได้รับการศึกษาอย่างทั่วถึงและมีคุณภาพ มีแหล่งความรู้ที่ทันสมัยและรู้จักใช้เทคโนโลยีอย่างถูกต้อง

๔. ศิลปะ ศาสนา ประเพณีวัฒนธรรมอันดีงาม และภูมิปัญญาท้องถิ่น ดำรงอยู่และได้รับการสืบทอดตลอดไป

๕. ประชาชนมีความปลอดภัยในชีวิตและทรัพย์สิน เกิดความสงบเรียบร้อยภายในชุมชน

๖. การคมนาคมขนส่ง มีความสะดวก รวดเร็ว ปลอดภัยทันสมัย ระบบสาธารณูปโภค สาธารณูปการ ทั่วถึงและครอบคลุมทุกพื้นที่ และได้มาตรฐาน

๗. บ้านเมืองน่าอยู่และสวยงามเป็นระเบียบ และมีผังเมืองที่ดีเพื่อส่งเสริมสนับสนุนการพัฒนาเมือง

๘. ประชาชนมีงานทำ มีอาชีพ มีรายได้เพียงพอต่อการดำรงชีพและสินค้าผลิตภัณฑ์ชุมชนมีมูลค่าเพิ่มขึ้น เป็นที่ต้องการของตลาด

๙. สร้างความเข้มแข็งให้ภาคการเกษตรแบบครบวงจรตามแนวทางเกษตรทฤษฎีใหม่และดำเนินชีวิตตามหลักปรัชญาเศรษฐกิจพอเพียง

๑๐. มีสถานที่ในการออกกำลังกายและสถานที่พักผ่อนหย่อนใจที่ได้มาตรฐาน

๑๑. ประชาชนและหน่วยงานต่าง ๆ มีความเข้าใจอันดีต่อองค์กรปกครองส่วนท้องถิ่นและเกิดการมีส่วนร่วมในการบริหารและการพัฒนาท้องถิ่นจากทุกภาคส่วน
๑๒. การบริหารด้านการเงิน – การคลัง และการจัดเก็บรายได้ของเทศบาล มีประสิทธิภาพ
๑๓. ประชาชนได้รับบริการที่ดี สะดวก รวดเร็ว และมีประสิทธิภาพ รวมทั้งช่องทางการรับรู้ข้อมูลข่าวสารที่ทันสมัยของประชาชนเพิ่มมากขึ้น
๑๔. บุคลากรของเทศบาลปฏิบัติงานบนพื้นฐานการมีคุณธรรม จริยธรรม และหลักธรรมาภิบาล
๑๕. ประชาชนมีจิตสำนึกที่ดีในการดูแลรักษาทรัพยากรธรรมชาติและสิ่งแวดล้อมอย่างยั่งยืน

#### ๑.๑.๕ ตัวชี้วัด

๑. ประชาชนในเขตเทศบาลมีแหล่งน้ำในการอุปโภคเพิ่มมากขึ้นร้อยละ ๕
๒. ในเขตเทศบาลมีโครงสร้างพื้นฐานให้ประชาชนได้ใช้บริการร้อยละ ๘๐
๓. ประชาชนมีความรู้มากขึ้นร้อยละ ๙๐ และศิลปวัฒนธรรมอันดียังคงอยู่
๔. ประชาชนในเขตเทศบาลร้อยละ ๘๐ มีความรู้และมีส่วนร่วมในการพัฒนาการท่องเที่ยว ศาสนา วัฒนธรรมประเพณีและกีฬา
๕. ประชาชนมีคุณภาพชีวิตที่ดีขึ้นร้อยละ ๑๐
๖. ชุมชนมีรายได้เพิ่มขึ้นในอัตราร้อยละ ๕ และพึ่งตนเองได้มากขึ้น
๗. ชุมชนในเขตเทศบาลร้อยละ ๖๐ น่ายุ่อย่างสงบสุข
๘. การบริหารจัดการของเทศบาลมีผลการปฏิบัติงานที่มีประสิทธิภาพสูงร้อยละ ๖๐

#### ๑.๑.๖ ค่าเป้าหมาย

๑. ด้านการได้รับบริการด้านโครงสร้างพื้นฐานให้มีความสะดวกและรวดเร็ว
๒. ประชาชนมีความรู้และบำรุงรักษาศิลปวัฒนธรรมอันดีงาม
๓. ประชาชนมีศักยภาพมีรายได้เพียงพอสามารถพึ่งตนเองได้
๔. มลภาวะและสิ่งแวดล้อมไม่เป็นพิษทำให้ชุมชนน่ายุ่อย่างสงบสุข
๕. การบริหารจัดการภาครัฐที่ดีและมีส่วนร่วมจากทุกภาคส่วน
๖. ประชาชนมีคุณภาพชีวิตที่ดีขึ้น

#### ๑.๑.๗ จุดยืนทางยุทธศาสตร์

๑. การพัฒนาชุมชนให้น่ายุ่มีความเข้มแข็ง โดยได้รับบริการสาธารณะด้านโครงสร้างพื้นฐานที่จำเป็นเพื่อรองรับการขยายตัวของชุมชนและเศรษฐกิจ
๒. การพัฒนาระบบการศึกษาและส่งเสริมศิลปวัฒนธรรมท้องถิ่น
๓. ส่งเสริมและพัฒนาศักยภาพคนและความเข้มแข็งของชุมชนในการพึ่งตนเอง
๔. การกำจัดขยะมูลฝอย สิ่งปฏิกูลและมลภาวะสิ่งแวดล้อมที่มีอย่างยั่งยืน
๕. การพัฒนาระบบการบริหารจัดการภาครัฐที่ดีและมีส่วนร่วมจากทุกภาคส่วน

๑.๒ โครงการพัฒนาท้องถิ่น

แบบ ผ. ๐๑

บัญชีสรุปโครงการพัฒนา  
แผนพัฒนาท้องถิ่น (พ.ศ. ๒๕๖๖ - ๒๕๗๐)  
เทศบาลตำบลสนม อำเภอสนม จังหวัดสุรินทร์

ยุทธศาสตร์	ปี ๒๕๖๖		ปี ๒๕๖๗		ปี ๒๕๖๘		ปี ๒๕๖๙		ปี ๒๕๗๐		รวม ๕ ปี	
	จำนวนโครงการ	งบประมาณ (บาท)	จำนวนโครงการ	งบประมาณ (บาท)	จำนวนโครงการ	งบประมาณ (บาท)	จำนวนโครงการ	งบประมาณ (บาท)	จำนวนโครงการ	งบประมาณ (บาท)	จำนวนโครงการ	งบประมาณ (บาท)
๑) ยุทธศาสตร์การพัฒนาศักยภาพของ คนและความเข้มแข็งของชุมชน												
๑.๑ แผนงานบริหารงานทั่วไป	๘	๔๘๕,๐๐๐	๘	๔๘๕,๐๐๐	๘	๔๘๕,๐๐๐	๘	๔๘๕,๐๐๐	๘	๔๘๕,๐๐๐	๔๐	๒,๔๒๕,๐๐๐
๑.๒ แผนงานการศึกษา	๔๔	๔,๙๖๓,๖๖๓	๔๔	๔,๙๖๓,๖๖๓	๔๔	๔,๙๖๓,๖๖๓	๔๔	๔,๙๖๓,๖๖๓	๔๔	๔,๙๖๓,๖๖๓	๒๒๐	๒๔,๘๑๘,๓๑๕
๑.๓ แผนงานสาธารณสุข	๑๗	๑,๑๓๕,๕๐๐	๑๗	๑,๑๓๕,๕๐๐	๑๗	๑,๑๓๕,๕๐๐	๑๗	๑,๑๓๕,๕๐๐	๑๗	๑,๑๓๕,๕๐๐	๘๕	๕,๖๗๗,๕๐๐
๑.๔ แผนงานอุตสาหกรรมและ การใช้ธา	๔	๑,๓๓๐,๐๐๐	๔	๑,๓๓๐,๐๐๐	๔	๑,๓๓๐,๐๐๐	๔	๑,๓๓๐,๐๐๐	๔	๑,๓๓๐,๐๐๐	๒๐	๖,๖๕๐,๐๐๐
๑.๕ แผนงานสร้างความเข้มแข็ง ของชุมชน	๙	๒๓๕,๐๐๐	๙	๒๓๕,๐๐๐	๙	๒๓๕,๐๐๐	๙	๒๓๕,๐๐๐	๙	๒๓๕,๐๐๐	๔๕	๑,๑๗๕,๐๐๐
๑.๖ แผนงานการศึกษาวัฒนธรรม และนันทนาการ	๒๙	๒,๕๘๕,๐๐๐	๒๙	๒,๕๘๕,๐๐๐	๒๙	๒,๕๘๕,๐๐๐	๒๙	๒,๕๘๕,๐๐๐	๒๙	๒,๕๘๕,๐๐๐	๑๔๕	๑๒,๙๒๕,๐๐๐
รวม	๑๑๑	๑๐,๗๓๔,๑๖๓	๑๑๑	๑๐,๗๓๔,๑๖๓	๑๑๑	๑๐,๗๓๔,๑๖๓	๑๑๑	๑๐,๗๓๔,๑๖๓	๑๑๑	๑๐,๗๓๔,๑๖๓	๕๕๕	๕๓,๖๗๐,๘๑๕
๒) ยุทธศาสตร์การพัฒนาและส่งเสริม ความเข้มแข็งของระบบเศรษฐกิจชุมชน												
๒.๑ แผนงานสร้างความเข้มแข็ง ของชุมชน	๙	๑,๐๕๐,๐๐๐	๙	๑,๐๕๐,๐๐๐	๙	๑,๐๕๐,๐๐๐	๙	๑,๐๕๐,๐๐๐	๙	๑,๐๕๐,๐๐๐	๔๕	๕,๒๕๐,๐๐๐
๒.๒ แผนงานการเกษตร	๑	๑๐๐,๐๐๐	๑	๑๐๐,๐๐๐	๑	๑๐๐,๐๐๐	๑	๑๐๐,๐๐๐	๑	๑๐๐,๐๐๐	๕	๕๐๐,๐๐๐
รวม	๑๐	๑,๑๕๐,๐๐๐	๑๐	๑,๑๕๐,๐๐๐	๑๐	๑,๑๕๐,๐๐๐	๑๐	๑,๑๕๐,๐๐๐	๑๐	๑,๑๕๐,๐๐๐	๕๐	๕,๗๕๐,๐๐๐

ยุทธศาสตร์	ปี ๒๕๖๖		ปี ๒๕๖๗		ปี ๒๕๖๘		ปี ๒๕๖๙		ปี ๒๕๗๐		รวม ๕ ปี		
	จำนวนโครงการ	งบประมาณ (บาท)	จำนวนโครงการ	งบประมาณ (บาท)	จำนวนโครงการ	งบประมาณ (บาท)	จำนวนโครงการ	งบประมาณ (บาท)	จำนวนโครงการ	งบประมาณ (บาท)	จำนวนโครงการ	งบประมาณ (บาท)	
๓) ยุทธศาสตร์การพัฒนาระบบโครงสร้างพื้นฐาน และความปลอดภัยในชีวิต และทรัพย์สินของประชาชน	๑๓	๖๒๕,๐๐๐	๑๓	๖๒๕,๐๐๐	๑๓	๖๒๕,๐๐๐	๑๓	๖๒๕,๐๐๐	๑๓	๖๒๕,๐๐๐	๖๕	๓,๑๒๕,๐๐๐	
	๘๘	๘๖,๐๖๗,๙๐๐	๘๗	๘๕,๑๑๗,๙๐๐	๘๙	๘๗,๕๕๖,๙๐๐	๘๕	๘๗,๕๕๖,๙๐๐	๘๕	๘๖,๐๑๗,๙๐๐	๓๒๑	๓๒๕,๐๓๓,๒๐๐	
	๑๐๑	๘๖,๖๕๒,๙๐๐	๑๐๐	๘๕,๗๕๒,๙๐๐	๖๒	๘๗,๙๐๗,๖๐๐	๕๕	๘๘,๑๗๑,๙๐๐	๖๘	๖๘,๖๕๒,๙๐๐	๓๘๖	๓๒๗,๑๕๘,๒๐๐	
	รวม		๓	๕๐,๐๐๐	๓	๕๐,๐๐๐	๓	๕๐,๐๐๐	๓	๕๐,๐๐๐	๑๕	๒๕๐,๐๐๐	
๔) ยุทธศาสตร์การบริหารจัดการทรัพยากรธรรมชาติและสิ่งแวดล้อม	๑๒	๖๑,๗๐๕,๐๐๐	๑๒	๖๑,๗๐๕,๐๐๐	๑๒	๖๑,๗๐๕,๐๐๐	๑๒	๖๑,๗๐๕,๐๐๐	๑๒	๖๑,๗๐๕,๐๐๐	๖๐	๓๐๘,๕๒๕,๐๐๐	
	๒	๕๐๐,๐๐๐	๒	๕๐๐,๐๐๐	๒	๕๐๐,๐๐๐	๒	๕๐๐,๐๐๐	๒	๕๐๐,๐๐๐	๑๐	๒,๕๐๐,๐๐๐	
	๑๗	๖๒,๒๕๕,๐๐๐	๑๗	๖๒,๒๕๕,๐๐๐	๑๗	๖๒,๒๕๕,๐๐๐	๑๗	๖๒,๒๕๕,๐๐๐	๑๗	๖๒,๒๕๕,๐๐๐	๘๕	๓๑๑,๒๗๕,๐๐๐	
	รวม		๓	๕๐,๐๐๐	๓	๕๐,๐๐๐	๓	๕๐,๐๐๐	๓	๕๐,๐๐๐	๑๕	๒๕๐,๐๐๐	
๕) ยุทธศาสตร์การพัฒนาประสิทธิภาพของระบบการเมือง การปกครอง การบริหารสังคม เศรษฐกิจ และการพัฒนาบุคลากรท้องถิ่น	๑๒	๔๔๐,๐๐๐	๑๒	๔๔๐,๐๐๐	๑๒	๔๔๐,๐๐๐	๑๒	๔๔๐,๐๐๐	๑๒	๔๔๐,๐๐๐	๖๐	๒,๒๐๐,๐๐๐	
	๒	๕๐๐,๐๐๐	๒	๕๐๐,๐๐๐	๒	๕๐๐,๐๐๐	๒	๕๐๐,๐๐๐	๒	๕๐๐,๐๐๐	๑๐	๒,๕๐๐,๐๐๐	
	๑๔	๙๔๐,๐๐๐	๑๔	๙๔๐,๐๐๐	๑๔	๙๔๐,๐๐๐	๑๔	๙๔๐,๐๐๐	๑๔	๙๔๐,๐๐๐	๗๐	๔,๗๐๐,๐๐๐	
	รวม		๑๑	๑,๑๙๐,๐๐๐	๑๑	๑,๑๙๐,๐๐๐	๑๑	๑,๑๙๐,๐๐๐	๑๑	๑,๑๙๐,๐๐๐	๕๕	๕,๙๕๐,๐๐๐	
๖) ยุทธศาสตร์การพัฒนาเกษตรอินทรีย์	๑๑	๑,๑๙๐,๐๐๐	๑๑	๑,๑๙๐,๐๐๐	๑๑	๑,๑๙๐,๐๐๐	๑๑	๑,๑๙๐,๐๐๐	๑๑	๑,๑๙๐,๐๐๐	๕๕	๕,๙๕๐,๐๐๐	
	๑๑	๑,๑๙๐,๐๐๐	๑๑	๑,๑๙๐,๐๐๐	๑๑	๑,๑๙๐,๐๐๐	๑๑	๑,๑๙๐,๐๐๐	๑๑	๑,๑๙๐,๐๐๐	๕๕	๕,๙๕๐,๐๐๐	
	รวมทั้งสิ้น		๒๖๔	๑๖๒,๙๖๒,๐๖๓	๒๖๓	๑๖๒,๐๑๒,๐๖๓	๒๒๕	๑๒๔,๔๔๑,๐๖๓	๒๓๑	๑๔๔,๙๑๒,๐๖๓	๒๓๑	๑๔๔,๙๑๒,๐๖๓	๑,๒๐๑

บัญชีสรุปโครงการพัฒนา  
แผนพัฒนาท้องถิ่น (พ.ศ. ๒๕๖๖ - ๒๕๗๐)  
เพิ่มเติม ครั้งที่ ๑/๒๕๖๕  
เทศบาลตำบลสนม อำเภอสนม จังหวัดสุรินทร์

ยุทธศาสตร์	ปี ๒๕๖๖		ปี ๒๕๖๗		ปี ๒๕๖๘		ปี ๒๕๖๙		ปี ๒๕๗๐		รวม ๕ ปี	
	จำนวนโครงการ	งบประมาณ (บาท)	จำนวนโครงการ	งบประมาณ (บาท)	จำนวนโครงการ	งบประมาณ (บาท)	จำนวนโครงการ	งบประมาณ (บาท)	จำนวนโครงการ	งบประมาณ (บาท)	จำนวนโครงการ	รวม ๕ ปี (บาท)
๒) ยุทธศาสตร์การพัฒนาและส่งเสริมความเข้มแข็งของระบบเศรษฐกิจชุมชน												
๒.๑ แผนงานสร้างความเข้มแข็งของชุมชน	๑๔	๒,๓๓๐,๐๐๐	๑๔	๒,๓๓๐,๐๐๐	๑๔	๒,๓๓๐,๐๐๐	๑๔	๒,๓๓๐,๐๐๐	๑๔	๒,๓๓๐,๐๐๐	๗๐	๑๑,๖๕๐,๐๐๐
รวม	๑๔	๒,๓๓๐,๐๐๐	๑๔	๒,๓๓๐,๐๐๐	๑๔	๒,๓๓๐,๐๐๐	๑๔	๒,๓๓๐,๐๐๐	๑๔	๒,๓๓๐,๐๐๐	๗๐	๑๑,๖๕๐,๐๐๐
รวมทั้งสิ้น	๑๔	๒,๓๓๐,๐๐๐	๑๔	๒,๓๓๐,๐๐๐	๑๔	๒,๓๓๐,๐๐๐	๑๔	๒,๓๓๐,๐๐๐	๑๔	๒,๓๓๐,๐๐๐	๗๐	๑๑,๖๕๐,๐๐๐

บัญชีสรุปโครงการพัฒนา  
แผนพัฒนาท้องถิ่น (พ.ศ. ๒๕๖๖-๒๕๗๐) เพิ่มเติม ครั้งที่ ๑/๒๕๖๖  
เทศบาลตำบลสนม อำเภอสนม จังหวัดสุรินทร์

ยุทธศาสตร์ กลยุทธ์ แผนงาน	ปี ๒๕๖๖		ปี ๒๕๖๗		ปี ๒๕๖๘		ปี ๒๕๖๙		ปี ๒๕๗๐		รวม ๕ ปี	
	จำนวน โครงการ	งบประมาณ (บาท)	จำนวน โครงการ	งบประมาณ (บาท)	จำนวน โครงการ	งบประมาณ (บาท)	จำนวน โครงการ	งบประมาณ (บาท)	จำนวน โครงการ	งบประมาณ (บาท)	จำนวน โครงการ	งบประมาณ (บาท)
๑. ยุทธศาสตร์การพัฒนาศักยภาพ ของคนและความเข้มแข็งของชุมชน												
๑.๑ กลยุทธ์ที่ ๔ เสริมสร้าง ศักยภาพและส่งเสริมให้ประชาชน มีฐานเศรษฐกิจที่มั่นคงอย่างยั่งยืน ภายใต้หลักปรัชญาเศรษฐกิจ พอเพียง (๑) แผนงานสังคม สงเคราะห์			๓	๑๓๐,๐๐๐	๓	๑๓๐,๐๐๐	๓	๑๓๐,๐๐๐	๓	๑๓๐,๐๐๐	๑๒	๕๒๐,๐๐๐
๑.๒ กลยุทธ์ที่ ๒ ส่งเสริมการ อนุรักษ์ศิลปะ ประเพณี วัฒนธรรม ศาสนา และภูมิปัญญาท้องถิ่น (๑) แผนงานการศึกษา วัฒนธรรม และนันทนาการ			๑	๒๐,๐๐๐	๑	๒๐,๐๐๐	๑	๒๐,๐๐๐	๑	๒๐,๐๐๐	๔	๘๐,๐๐๐
<b>รวม</b>			<b>๔</b>	<b>๑๕๐,๐๐๐</b>	<b>๔</b>	<b>๑๕๐,๐๐๐</b>	<b>๔</b>	<b>๑๕๐,๐๐๐</b>	<b>๔</b>	<b>๑๕๐,๐๐๐</b>	<b>๑๖</b>	<b>๖๐๐,๐๐๐</b>

ยุทธศาสตร์ กลยุทธ์ แผนงาน	ปี ๒๕๖๖		ปี ๒๕๖๗		ปี ๒๕๖๘		ปี ๒๕๖๙		ปี ๒๕๗๐		รวม ๕ ปี		
	จำนวน โครงการ	งบประมาณ (บาท)	จำนวน โครงการ	งบประมาณ (บาท)	จำนวน โครงการ	งบประมาณ (บาท)	จำนวน โครงการ	งบประมาณ (บาท)	จำนวน โครงการ	งบประมาณ (บาท)	จำนวน โครงการ	งบประมาณ (บาท)	รวม ๕ ปี
๓. ยุทธศาสตร์การพัฒนาระบบ โครงสร้างพื้นฐาน และความปลอดภัย ตลอดภัยในชีวิตและทรัพย์สิน ของประชาชน													
๓.๑ กลยุทธ์ที่ ๓ เสริมสร้าง ความปลอดภัยในชีวิตและทรัพย์สิน การรักรักษาความสงบเรียบร้อยภายใน ชุมชน													
(๑) แผนงานการรักษ ความสงบภายใน	๑	๑๔๓,๒๐๐	๑	๑๔๓,๒๐๐	๑	๑๔๓,๒๐๐	๑	๑๔๓,๒๐๐	๑	๑๔๓,๒๐๐	๔	๕๗๒,๘๐๐	
(๒) แผนงานสร้างความ เข้มแข็งของชุมชน	๔	๑๖๔,๐๐๐	๔	๑๖๔,๐๐๐	๔	๑๖๔,๐๐๐	๔	๑๖๔,๐๐๐	๔	๑๖๔,๐๐๐	๑๖	๖๕๖,๐๐๐	
๓.๒ กลยุทธ์ที่ ๕ พัฒนาระบบ โครงสร้างพื้นฐาน สาธารณูปโภค สาธารณูปการ และครอบคลุมพื้นที่ ในชุมชน													
(๑) แผนงานอุตสาหกรรม และการโยธา	๑๗	๓๑,๘๓๔,๐๐๐	๑๗	๓๑,๘๓๔,๐๐๐	๑๗	๓๑,๘๓๔,๐๐๐	๑๗	๓๑,๘๓๔,๐๐๐	๑๗	๓๑,๘๓๔,๐๐๐	๖๘	๑๒๗,๓๓๖,๐๐๐	
รวม	๒๒	๓๒,๑๔๑,๒๐๐	๒๒	๓๒,๑๔๑,๒๐๐	๒๒	๓๒,๑๔๑,๒๐๐	๒๒	๓๒,๑๔๑,๒๐๐	๒๒	๓๒,๑๔๑,๒๐๐	๘๘	๑๒๘,๕๖๔,๘๐๐	

ยุทธศาสตร์ กลยุทธ์ แผนงาน	ปี ๒๕๖๖		ปี ๒๕๖๗		ปี ๒๕๖๘		ปี ๒๕๖๙		ปี ๒๕๗๐		รวม ๕ ปี			
	จำนวน โครงการ	งบประมาณ (บาท)	จำนวน โครงการ	งบประมาณ (บาท)	จำนวน โครงการ	งบประมาณ (บาท)	จำนวน โครงการ	งบประมาณ (บาท)	จำนวน โครงการ	งบประมาณ (บาท)	จำนวน โครงการ	งบประมาณ (บาท)	รวม ๕ ปี	
๔. ยุทธศาสตร์การบริหารการ จัดการทรัพยากรธรรมชาติและ สิ่งแวดล้อม														
๔.๑ กลยุทธ์ที่ ๖ พัฒนาการ บริหารจัดการทรัพยากรธรรมชาติ และสิ่งแวดล้อม โดยมีส่วนร่วม ของทุกภาคส่วน														
(๑) แผนงานการเกษตร														
รวม			๑	๒๐,๐๐๐	๑	๒๐,๐๐๐	๑	๒๐,๐๐๐	๑	๒๐,๐๐๐	๑	๒๐,๐๐๐	๕	๘๐,๐๐๐
รวม			๑	๒๐,๐๐๐	๑	๒๐,๐๐๐	๑	๒๐,๐๐๐	๑	๒๐,๐๐๐	๑	๒๐,๐๐๐	๕	๘๐,๐๐๐
๕. ยุทธศาสตร์การพัฒนา ประสิทธิภาพของระบบการเมือง การปกครอง การบริหารสังคม เศรษฐกิจ และการพัฒนาบุคลากร ท้องถิ่น														
๕.๑ กลยุทธ์ที่ ๗ พัฒนาการ บริหารจัดการตามหลักธรรมาภิบาล เพื่อการบริหารเทศบาลแบบบูรณา การ														
(๑) แผนงานบริหารงาน ทั่วไป			๑	๓๐๐,๐๐๐	๑	๓๐๐,๐๐๐	๑	๓๐๐,๐๐๐	๑	๓๐๐,๐๐๐	๑	๓๐๐,๐๐๐	๕	๑,๒๐๐,๐๐๐
รวม			๑	๓๐๐,๐๐๐	๑	๓๐๐,๐๐๐	๑	๓๐๐,๐๐๐	๑	๓๐๐,๐๐๐	๑	๓๐๐,๐๐๐	๕	๑,๒๐๐,๐๐๐

ยุทธศาสตร์ กลยุทธ์ แผนงาน	ปี ๒๕๖๖		ปี ๒๕๖๗		ปี ๒๕๖๘		ปี ๒๕๖๙		ปี ๒๕๗๐		รวม ๕ ปี		
	จำนวน โครงการ	งบประมาณ (บาท)	จำนวน โครงการ	งบประมาณ (บาท)	จำนวน โครงการ	งบประมาณ (บาท)	จำนวน โครงการ	งบประมาณ (บาท)	จำนวน โครงการ	งบประมาณ (บาท)	จำนวน โครงการ	งบประมาณ (บาท)	จำนวน โครงการ
๖. ยุทธศาสตร์การพัฒนาเกษตร อินทรีย์													
๖.๑ กลยุทธ์ที่ ๘ พัฒนาและ ส่งเสริมปัจจัยการผลิตเกษตรอินทรีย์ อย่างยั่งยืน (๑) แผนงานสร้างความ เข้มแข็งของชุมชน	๑	๑๕,๐๐๐	๑	๑๕,๐๐๐	๑	๑๕,๐๐๐	๑	๑๕,๐๐๐	๑	๑๕,๐๐๐	๔	๖๐,๐๐๐	
<b>รวม</b>			๑	๑๕,๐๐๐	๑	๑๕,๐๐๐	๑	๑๕,๐๐๐	๑	๑๕,๐๐๐	๔	๖๐,๐๐๐	
<b>รวมทั้งหมด</b>			๒๙	๓๒,๖๒๖,๒๐๐	๒๙	๓๒,๖๒๖,๒๐๐	๒๙	๓๒,๖๒๖,๒๐๐	๒๙	๓๒,๖๒๖,๒๐๐	๑๑๖	๑๓๐,๕๐๔,๘๐๐	

๑.๓ รายงานการกำกับติดตามการดำเนินงานประจำปีงบประมาณ พ.ศ. ๒๕๖๘  
 ผลการดำเนินงานตามงบประมาณที่ได้รับและการเบิกจ่ายงบประมาณ  
 ประจำปีงบประมาณ พ.ศ. ๒๕๖๘ (ระหว่างเดือนตุลาคม พ.ศ. ๒๕๖๗ ถึง กันยายน พ.ศ. ๒๕๖๘)

ลำดับ ที่	รายการ/โครงการ	หน่วย งาน	งบตาม แผนพัฒนา/ เทศบัญญัติ/โอน	เบิกจ่ายจริง/โอน ตามเทศบัญญัติ
<b>๑. ยุทธศาสตร์การพัฒนาศักยภาพของคนและความเข้มแข็งของชุมชน</b>				
๑	โครงการอุดหนุนอาหารกลางวันให้แก่โรงเรียนสนมศึกษาคาร	ศษ.	๑,๕๑๓,๖๐๐.๐๐	๑,๕๐๗,๐๐๐.๐๐
๒	โครงการอุดหนุนอาหารกลางวันให้แก่โรงเรียนวัดบึงบ้านสนม	ศษ.	๔๕๙,๐๐๐.๐๐	๔๓๖,๐๕๐.๐๐
๓	โครงการสนับสนุนค่าใช้จ่ายการบริหารสถานศึกษาให้แก่ ศูนย์พัฒนาเด็กเล็กเทศบาลตำบลสนม	ศษ.	๘๘๐,๕๒๘.๐๐	๘๓๘,๕๙๗.๐๐
๔	ค่าอาหารเสริม (นม) โรงเรียนสนมศึกษาคาร	ศษ.	๑,๑๑๓,๖๓๗.๐๐	๗๔๙,๒๔๕.๔๐
๕	ค่าอาหารเสริม (นม) โรงเรียนวัดบึงบ้านสนม			๑๗๕,๗๑๘.๐๕
๖	ค่าอาหารเสริม (นม) ศูนย์พัฒนาเด็กเล็กเทศบาลตำบลสนม			๑๘๗,๑๖๙.๑๔
๗	โครงการจ่ายเบี้ยยังชีพผู้สูงอายุ	สป.	๘,๐๔๓,๖๐๐.๐๐	๘,๐๔๓,๖๐๐.๐๐
๘	โครงการจ่ายเบี้ยยังชีพความพิการ	สป.	๒,๓๕๘,๘๐๐.๐๐	๒,๓๕๒,๔๐๐.๐๐
๙	โครงการจ่ายเบี้ยยังชีพผู้ป่วยเอดส์	สป.	๖๐,๐๐๐.๐๐	๖๐,๐๐๐.๐๐
๑๐	โครงการจัดงานวันคล้ายวันสวรรคตพระบาทสมเด็จพระบรม ชนกาธิเบศร มหาภูมิพลอดุลยเดชมหาราช บรมนาถบพิตร ๑๓ ตุลาคม ๒๕๖๗	ศษ.	๑๒๐,๐๐๐.๐๐	๑๘,๓๐๐.๐๐
๑๑	โครงการจัดงานวันปิยมหาราช ๒๓ ตุลาคม ๒๕๖๗	ศษ.		๙,๕๐๐.๐๐
๑๒	โครงการจัดงานวันพระบรมราชสมภพพระบาทสมเด็จพระ บรมชนกาธิเบศร มหาภูมิพลอดุลยเดชมหาราช บรมนาถ บพิตร วันชาติและวันพ่อแห่งชาติ ๕ ธันวาคม ๒๕๖๗	ศษ.		๑๖,๘๐๐.๐๐
๑๓	โครงการจัดงานวันเฉลิมพระชนมพรรษาพระบาทสมเด็จพระ พระนางเจ้าสุทิดา พัชรสุธาพิมลลักษณ พระบรมราชินี ๓ มิถุนายน ๒๕๖๘	ศษ.		๑๗,๐๐๐.๐๐
๑๔	โครงการจัดงานวันเฉลิมพระชนมพรรษาพระบาทสมเด็จพระ พระปรเมนทรรามาธิบดี ศรีสินทรมหาวชิราลงกรณ พระวชิรเกล้าเจ้าอยู่หัว ๒๘ กรกฎาคม ๒๕๖๗	ศษ.		๑๗,๐๐๐.๐๐
๑๕	โครงการจัดงานวันเฉลิมพระชนมพรรษาพระบาทสมเด็จพระ พระบรมราชชนนีพันปีหลวง และวันแม่แห่งชาติ ๑๒ สิงหาคม ๒๕๖๘	ศษ.		๑๗,๐๐๐.๐๐
๑๖	โครงการจัดงานวันขึ้นปีใหม่ ๑ มกราคม ๒๕๖๘	ศษ.		๘,๒๐๐.๐๐
๑๗	โครงการจัดการแข่งขันกีฬาชุมชนสัมพันธ์ในเขตเทศบาล ตำบลสนม	ศษ.	๓๒๖,๐๐๐.๐๐	๓๒๖,๐๐๐.๐๐
๑๘	โครงการจัดการแข่งขันกีฬาฟุตบอลสนมคัพ	ศษ.	๕๐,๐๐๐.๐๐	๕๐,๐๐๐.๐๐

ลำดับ ที่	รายการ/โครงการ	หน่วย งาน	งบตาม แผนพัฒนา/ เทศบัญญัติ/โอน	เบิกจ่ายจริง/โอน ตามเทศบัญญัติ
๑๙	โครงการส่งเสริมการแข่งขันกีฬาท้องถิ่นสัมพันธ์	ศษ.	๒๕,๐๐๐.๐๐	๒๕,๐๐๐.๐๐
๒๐	โครงการส่งเสริมกิจกรรมการเรียนรู้สำหรับเด็ก (วันเด็กแห่งชาติ)	ศษ.	๔๐,๐๐๐.๐๐	๔๐,๐๐๐.๐๐
๒๑	โครงการจัดงานประเพณีแห่เทียนพรรษา	ศษ.	๘๐,๐๐๐.๐๐	๘๐,๐๐๐.๐๐
๒๒	โครงการจัดงานประเพณีลอยกระทง	ศษ.	๒๐๐,๐๐๐.๐๐	๒๐๐,๐๐๐.๐๐
๒๓	โครงการจัดงานประเพณีวันสงกรานต์และผู้สูงอายุ	ศษ.	๘๐,๐๐๐.๐๐	๘๐,๐๐๐.๐๐
๒๔	โครงการจัดงานประจำปีอำเภอสนม (งานเทศกาลสนม เมืองดอกจาน ประสานใจ ไหว้ปู่ตา)	ศษ.	๒๐๐,๐๐๐.๐๐	๒๐๐,๐๐๐.๐๐
๒๕	โครงการอบรมคุณธรรม จริยธรรมให้แก่ประชาชน และผู้สนใจ	ศษ.	๓๐,๐๐๐.๐๐	๓๐,๐๐๐.๐๐
๒๖	โครงการอบรมให้ความรู้การเลี้ยงดูและพัฒนาเด็กปฐมวัย แก่ผู้ปกครองศูนย์พัฒนาเด็กเล็กเทศบาลตำบลสนม	ศษ.	๑๕,๐๐๐.๐๐	๑๓,๓๑๐.๐๐
๒๗	โครงการพัฒนาศักยภาพการเรียนรู้ศูนย์พัฒนาเด็กเล็ก เทศบาลตำบลสนม	ศษ.	๑๕,๐๐๐.๐๐	๑๕,๐๐๐.๐๐
๒๘	โครงการรณรงค์ป้องกันและควบคุมโรคพิษสุนัขบ้า	สธ.	๕๔,๑๐๐.๐๐	๔๙,๙๗๗.๐๐
๒๙	โครงการฝึกอบรมเชิงปฏิบัติการการตรวจสอบ สารปนเปื้อนในอาหาร	สธ.	๒๕,๐๐๐.๐๐	๒๕,๐๐๐.๐๐
๓๐	โครงการควบคุมโรคไข้เลือดออก	สธ.	๕๐,๐๐๐.๐๐	๕๐,๐๐๐.๐๐
๓๑	โครงการอบรมการดูแลตนเองของผู้สูงอายุและผู้พิการ	สป.	๓๐,๐๐๐.๐๐	๓๐,๐๐๐.๐๐
๓๒	โครงการพัฒนาสตรีและครอบครัว	สป.	๒๐,๐๐๐.๐๐	๒๐,๐๐๐.๐๐
๓๓	โครงการพัฒนาศักยภาพผู้สูงอายุ	สป.	๕๐,๐๐๐.๐๐	๔๖,๑๐๐.๐๐
๓๔	โครงการอุดหนุนสำหรับการดำเนินงานตามแนวทางโครงการ พระราชดำริด้านสาธารณสุข หมู่ที่ ๑, ๒, ๓, ๕, ๘ และ ๑๑ ตำบลสนม ๑. ชุมชนร่วมใจพัฒนา หมู่ที่ ๑ จำนวน ๒๐,๐๐๐ บาท ๒. ชุมชนศรีนครร่วมใจ หมู่ที่ ๑ จำนวน ๒๐,๐๐๐ บาท ๓. ชุมชนศรีธาตุสามัคคี หมู่ที่ ๒ จำนวน ๒๐,๐๐๐ บาท ๔. ชุมชนหนองตาด หมู่ที่ ๒ จำนวน ๒๐,๐๐๐ บาท ๕. ชุมชนหนองสิมสามัคคี หมู่ที่ ๓ จำนวน ๒๐,๐๐๐ บาท ๖. ชุมชนแสนสมบูรณ์ หมู่ที่ ๓ จำนวน ๒๐,๐๐๐ บาท ๗. ชุมชนโคกสะอาด หมู่ที่ ๕ จำนวน ๒๐,๐๐๐ บาท ๘. ชุมชนหัตถชัยบ้านโดน หมู่ที่ ๘ จำนวน ๒๐,๐๐๐ บาท ๙. ชุมชนบึงนครพัฒนา หมู่ที่ ๑๑ จำนวน ๒๐,๐๐๐ บาท ๑๐. ชุมชนพัฒนกิจ หมู่ที่ ๑๑ จำนวน ๒๐,๐๐๐ บาท	สธ.	๒๐๐,๐๐๐.๐๐	๒๐๐,๐๐๐.๐๐
๓๕	ค่าป่วยการอาสาสมัครบริหารท้องถิ่น	สธ.	๑๔๔,๐๐๐.๐๐	๔๘,๐๐๐.๐๐

ลำดับ ที่	รายการ/โครงการ	หน่วย งาน	งบตาม แผนพัฒนา/ เทศบัญญัติ/โอน	เบิกจ่ายจริง/โอน ตามเทศบัญญัติ
๓๖	โครงการวัคซีนป้องกันเด็กงมน้ำหรือเสริมสร้างทักษะ การเอาชีวิตรอดทางน้ำ	สป.	๖๐,๐๐๐.๐๐	๖๐,๐๐๐.๐๐
๓๗	โครงการจัดงานวันท้องถิ่นไทย	สป.	๔๕,๐๐๐.๐๐	๔๕,๐๐๐.๐๐
๓๘	โครงการอบรมกฎหมายที่ประชาชนควรรู้	สป.	๒๐,๐๐๐.๐๐	๑๙,๘๐๐.๐๐
๓๙	โครงการขอรับเงินอุดหนุนงบประมาณจากองค์กรปกครอง ส่วนท้องถิ่น เพื่อดำเนินกิจกรรมวันช้างไทย	ศษ.	๒๐,๐๐๐.๐๐	๑๕,๐๐๐.๐๐
	<b>รวมยุทธศาสตร์ที่ ๑</b>		<b>๑๖,๓๒๘,๒๖๕.๐๐</b>	<b>๑๖,๑๑๑,๗๖๖.๕๙</b>
<b>๒. ยุทธศาสตร์การพัฒนาและส่งเสริมความเข้มแข็งของระบบเศรษฐกิจชุมชน</b>				
๑	โครงการสนับสนุนการดำเนินงานตามหลักปรัชญา ของเศรษฐกิจพอเพียง	สป.	๑๐๐,๐๐๐.๐๐	๘๔,๔๐๐.๐๐
๒	โครงการอบรมการผลิตพลังงานทดแทนชุมชนท้องถิ่น เทศบาลตำบลสนม	สป.	๕๐,๐๐๐.๐๐	๔๙,๖๐๐.๐๐
๓	โครงการฝึกอบรมเพื่อส่งเสริมอาชีพประชาชนในเขตเทศบาล ตำบลสนม	สป.	๕๐,๐๐๐.๐๐	๔๗,๕๐๐.๐๐
๔	ค่าตอบแทนคณะกรรมการชุมชน	สป.	๑๖๒,๔๕๐.๐๐	๑๖๒,๔๕๐.๐๐
๕	อุดหนุนให้กลุ่มอาชีพ ชุมชน คณะกรรมการชุมชน	สป.	๑๕๕,๘๐๐.๐๐	๑๕๔,๗๐๐.๐๐
	<b>รวมยุทธศาสตร์ที่ ๒</b>		<b>๕๑๘,๒๕๐.๐๐</b>	<b>๔๙๘,๖๕๐.๐๐</b>
<b>๓. ยุทธศาสตร์การพัฒนาระบบโครงสร้างพื้นฐานและความปลอดภัยในชีวิต และทรัพย์สินของประชาชน</b>				
๑	โครงการตั้งจุดตรวจในช่วงเทศกาลปีใหม่	สป.	๔๐,๐๐๐.๐๐	๑๐,๘๐๐.๐๐
๒	โครงการตั้งจุดตรวจในช่วงเทศกาลสงกรานต์	สป.		๑๒,๑๔๐.๐๐
๓	ค่าป่วยการอาสาสมัครป้องกันภัยฝ่ายพลเรือน (อปพร.)	สป.	๓๐,๓๐๐.๐๐	๓๐,๓๐๐.๐๐
๔	โครงการอบรมเสริมสร้างวินัยจราจรและให้ความรู้เกี่ยวกับ กฎจราจร	สป.	๒๐,๐๐๐.๐๐	๒๐,๐๐๐.๐๐
๕	โครงการฝึกอบรมดับเพลิงเบื้องต้น	สป.	๓๐,๐๐๐.๐๐	๒๙,๙๐๐.๐๐
๖	โครงการอบรมให้ความรู้ยาเสพติด	สป.	๓๐,๐๐๐.๐๐	๑๙,๘๐๐.๐๐
๗	โครงการรณรงค์ต่อต้านยาเสพติด	สป.	๒๐,๐๐๐.๐๐	๑๙,๓๑๐.๐๐
๘	โครงการช่วยเหลือประชาชนด้านการส่งเสริมและพัฒนา คุณภาพชีวิต ตามอำนาจหน้าที่ขององค์กรปกครองส่วน ท้องถิ่น	สป.	๓๐,๐๐๐.๐๐	๒๐,๐๐๐.๐๐
๙	โครงการจิตอาสาพัฒนาเนื่องในโอกาสวันพระบรมราชสมภพ พระบาทสมเด็จพระปรเมนทรมหาอานันทมหิดล พระอัฐมรามาธิบดินทร เจ้าอยู่หัว รัชกาลที่ ๙	สป.	๘๒๓,๐๐๐.๐๐	๒,๙๐๐.๐๐
๑๐	โครงการจิตอาสาพัฒนาเนื่องในวันที่ระลึกพระบาทสมเด็จพระพุทธเลิศหล้านภาลัย	สป.		๒,๐๐๐.๐๐

ลำดับ ที่	รายการ/โครงการ	หน่วย งาน	งบตาม แผนพัฒนา/ เทศบัญญัติ/โอน	เบิกจ่ายจริง/โอน ตามเทศบัญญัติ
๑๑	โครงการจิตอาสาพัฒนาเนื่องในโอกาสวันเฉลิม พระชนมพรรษา ๒๘ กรกฎาคม ๒๕๖๘	สป.		๒,๐๐๐.๐๐
๑๒	โครงการก่อสร้างอาคารที่ทำการชุมชนศรีธาตุสามัคคี	ช่าง	๔๙๙,๐๐๐.๐๐	๔๙๙,๐๐๐.๐๐
๑๓	โครงการก่อสร้างรางระบายน้ำรอบศาลาอเนกประสงค์ ชุมชนหัตถชัยบ้านโดน	ช่าง	๒๑๖,๐๐๐.๐๐	๒๑๕,๘๐๐.๐๐
๑๔	โครงการก่อสร้างรางระบายน้ำ ซอยสาธารณสุข	ช่าง	๔๗๒,๐๐๐.๐๐	๔๗๑,๗๐๐.๐๐
๑๕	โครงการก่อสร้างป้ายยินดีต้อนรับเขตเทศบาลตำบลสนม	ช่าง	๓๙๕,๐๐๐.๐๐	๓๙๔,๐๐๐.๐๐
๑๖	โครงการก่อสร้างศาลาอเนกประสงค์ ชุมชนหัตถชัยบ้านโดน	ช่าง	๔๔๑,๐๐๐.๐๐	๔๔๑,๐๐๐.๐๐
๑๗	โครงการปรับปรุงสถานที่ออกกำลังกาย ชุมชนหนอง สิมสามัคคี	ช่าง	๔๙๙,๐๐๐.๐๐	๔๙๙,๐๐๐.๐๐
๑๘	โครงการปรับปรุงฝายน้ำล้น (ห้วยแสง)	ช่าง	๒๐๐,๐๐๐.๐๐	๕๓,๐๐๐.๐๐
๑๙	โครงการอุดหนุนการต่อท่อเมนประปาส่วนภูมิภาค อำเภอรัตนบุรี	ช่าง	๒๐๐,๐๐๐.๐๐	๑๘๐,๐๑๕.๗๔
๒๐	โครงการปรับปรุงห้องประชุมสภาเทศบาลตำบลสนม	ช่าง	๔๙๕,๐๐๐.๐๐	๔๙๕,๐๐๐.๐๐
	<b>รวมยุทธศาสตร์ที่ ๓</b>		<b>๔,๔๔๐,๓๐๐.๐๐</b>	<b>๓,๔๑๗,๖๖๕.๗๔</b>
<b>๔. ยุทธศาสตร์การบริหารการจัดการทรัพยากรธรรมชาติและสิ่งแวดล้อม</b>				
๑	โครงการจ้างเหมากำจัดขยะโดยวิธีฝังกลบ	ช่าง	๒,๑๗๒,๐๐๐.๐๐	๘๔๐,๐๐๐.๐๐
๒	โครงการขุดลอกผักตบชวาและวัชพืชในเขตเทศบาลตำบล สนม (ห้วยวังเวิน)	ช่าง		๔๖๗,๐๐๐.๐๐
๓	โครงการขุดลอกผักตบชวาและวัชพืชในเขตเทศบาลตำบล สนม (ห้วยแสง)	ช่าง		๓๗๒,๐๐๐.๐๐
๔	โครงการขุดลอกผักตบชวาและวัชพืชในเขตเทศบาลตำบล สนม (ห้วยไผ่)	ช่าง		๔๗๘,๐๐๐.๐๐
๕	โครงการปลูกต้นไม้ในที่สาธารณะประโยชน์	สป.	๒๐,๐๐๐.๐๐	๑๙,๖๓๐.๐๐
๖	โครงการบ้านเมื่อนำอยู่ หน้าบ้านนำมอง	สธ.	๑๕๘,๐๐๐.๐๐	๑๕๔,๑๒๕.๐๐
๗	โครงการอบรมอาสาสมัครท้องถิ่นรักษ์โลก (อถล.)	สธ.	๒๕,๐๐๐.๐๐	๑๗,๔๐๐.๐๐
๘	โครงการนวัตกรรมการเพิ่มมูลค่าขยะและการจัดการ สิ่งแวดล้อมอย่างยั่งยืน	สธ.	๑๐๐,๐๐๐.๐๐	๙๓,๔๐๐.๐๐
	<b>รวมยุทธศาสตร์ที่ ๔</b>		<b>๒,๔๗๕,๐๐๐.๐๐</b>	<b>๒,๔๔๑,๕๕๕.๐๐</b>
<b>๕. ยุทธศาสตร์การพัฒนาประสิทธิภาพของระบบการเมือง การปกครอง การบริหารสังคม เศรษฐกิจ และการพัฒนาบุคลากรท้องถิ่น</b>				
๑	เงินสมทบกองทุนเงินทดแทน	สป.	๗,๐๐๐.๐๐	๕,๓๐๐.๐๐
๒	เงินสมทบกองทุนหลักประกันสุขภาพองค์กรปกครอง ส่วนท้องถิ่น (สปสข.)	สป.	๑๑๐,๐๐๐.๐๐	๑๑๐,๐๐๐.๐๐
๓	เงินค่าบำรุงสมาคมสันนิบาตเทศบาลแห่งประเทศไทย	สป.	๔๖,๕๐๐.๐๐	๔๖,๔๐๓.๑๖

ลำดับ ที่	รายการ/โครงการ	หน่วย งาน	งบตาม แผนพัฒนา/ เทศบัญญัติ/โอน	เบิกจ่ายจริง/โอน ตามเทศบัญญัติ
๔	เงินบำเหน็จลูกจ้างประจำ	สป.	๑๒๒,๒๔๔.๐๐	๑๒๒,๒๔๔.๐๐
๕	เงินสมทบกองทุนบำเหน็จบำนาญข้าราชการส่วนท้องถิ่น (ก.บ.ท.)	สป.	๘๖๔,๐๐๐.๐๐	๘๖๔,๐๐๐.๐๐
๖	เงินบำเหน็จบำนาญพนักงานครู	สป.	๗๓,๐๐๐.๐๐	๖๗,๑๒๖.๔๐
๗	เงินช่วยค่าครองชีพผู้รับบำนาญพนักงานครู (ช.ค.บ.)	สป.	๘๕,๐๐๐.๐๐	๖๙,๘๗๓.๖๐
๘	เงินสมทบกองทุนประกันสังคม	ทน.	๑๕๖,๕๐๐.๐๐	๑๕๓,๑๒๐.๐๐
๙	เงินเดือนนายกเทศมนตรี/รองนายกเทศมนตรี	สป.	๖๓๕,๗๖๐.๐๐	๕๙๘,๙๙๖.๖๕
๑๐	เงินค่าตอบแทนประจำตำแหน่งนายกเทศมนตรี/ รองนายกเทศมนตรี	สป.	๑๕๘,๐๐๐.๐๐	๑๔๗,๑๕๔.๘๔
๑๑	เงินค่าตอบแทนพิเศษนายกเทศมนตรี/รองนายกเทศมนตรี	สป.	๑๕๘,๐๐๐.๐๐	๑๔๗,๑๕๔.๘๔
๑๒	เงินค่าตอบแทนเลขานุการ/ที่ปรึกษานายกเทศมนตรี	สป.	๑๘๒,๓๖๐.๐๐	๑๕๓,๘๗๙.๓๕
๑๓	เงินค่าตอบแทนสมาชิกสภาเทศบาล	สป.	๑,๓๖๑,๒๐๐.๐๐	๑,๓๕๘,๖๒๖.๐๕
๑๔	เงินเดือนพนักงานและปรับปรุงเงินเดือนประจำปี	สป.	๑,๗๓๒,๓๖๐.๐๐	๑,๗๑๘,๓๖๕.๒๖
	เงินเดือนพนักงานและปรับปรุงเงินเดือนประจำปี	กย.	๗๗๒,๓๓๐.๐๐	๗๖๗,๔๓๙.๙๙
	เงินเดือนพนักงานและปรับปรุงเงินเดือนประจำปี	กค.	๘๐๔,๙๑๐.๐๐	๘๐๔,๗๕๘.๗๑
	เงินเดือนพนักงานและปรับปรุงเงินเดือนประจำปี	ศษ.	๔๕๙,๙๑๐.๐๐	๔๕๖,๗๒๐.๐๐
	เงินเดือนพนักงานและปรับปรุงเงินเดือนประจำปี	สธ.	๓๘๘,๐๕๐.๐๐	๒๙๕,๕๔๗.๐๐
	เงินเดือนพนักงานและปรับปรุงเงินเดือนประจำปี	ช่าง	๕๐๒,๑๒๐.๐๐	๔๗๙,๒๒๐.๐๐
	เงินเดือนพนักงาน (ครู)	ศษ.	๗๗๖,๑๗๐.๐๐	๗๕๓,๙๔๐.๐๐
๑๕	เงินประจำตำแหน่ง	สป.	๔๐,๐๐๐.๐๐	๔,๖๕๐.๐๐
	เงินประจำตำแหน่ง	กย.	๓๙,๐๐๐.๐๐	๒๒,๔๕๑.๖๑
	เงินประจำตำแหน่ง	กค.	๔๒,๐๐๐.๐๐	๔๒,๐๐๐.๐๐
	เงินประจำตำแหน่ง	ศษ.	๔๒,๐๐๐.๐๐	๔๒,๐๐๐.๐๐
	เงินประจำตำแหน่ง	สธ.	๔๒,๐๐๐.๐๐	๒๗,๗๕๐.๐๐
๑๖	ค่าจ้างลูกจ้างประจำ	ช่าง	๓๒๓,๗๖๐.๐๐	๓๒๓,๕๖๒.๐๐
๑๗	เงินเพิ่มต่าง ๆ ของข้าราชการ หรือพนักงานส่วนท้องถิ่น	ศษ.	๖๗,๒๐๐.๐๐	๖๗,๒๐๐.๐๐
๑๘	เงินเพิ่มต่าง ๆ ของพนักงานจ้าง	สป.	๑๔๙,๐๐๐.๐๐	๑๒๔,๕๒๕.๐๐
	เงินเพิ่มต่าง ๆ ของพนักงานจ้าง	กค.	๙๖,๐๐๐.๐๐	๗๒,๐๐๐.๐๐
	เงินเพิ่มต่าง ๆ ของพนักงานจ้าง	สธ.	๑๐๑,๗๐๐.๐๐	๑๐๐,๕๒๕.๐๐
	เงินเพิ่มต่าง ๆ ของพนักงานจ้าง	ศษ.	๒๔,๐๐๐.๐๐	๒๔,๐๐๐.๐๐
	เงินเพิ่มต่าง ๆ ของพนักงานจ้าง (ครู)	ศษ.	๔๔,๓๒๐.๐๐	๔๔,๓๐๐.๔๘
	เงินเพิ่มต่าง ๆ ของพนักงานจ้าง	ช่าง	๗๒,๐๐๐.๐๐	๔๘,๐๐๐.๐๐
๑๙	ค่าตอบแทนพนักงานจ้าง	สป.	๑,๔๓๑,๔๐๐.๐๐	๑,๒๗๖,๘๐๐.๐๐
	ค่าตอบแทนพนักงานจ้าง	กค.	๓๘๕,๔๔๐.๐๐	๓๘๕,๔๔๐.๐๐
	ค่าตอบแทนพนักงานจ้าง	ศษ.	๑๒๔,๑๒๐.๐๐	๑๑๖,๒๘๐.๐๐

ลำดับ ที่	รายการ/โครงการ	หน่วย งาน	งบตาม แผนพัฒนา/ เทศบัญญัติ/โอน	เบิกจ่ายจริง/โอน ตามเทศบัญญัติ
	ค่าตอบแทนพนักงานจ้าง (ครู)	ศษ.	๒๗๕,๒๔๐.๐๐	๒๓๙,๔๕๖.๗๗
	ค่าตอบแทนพนักงานจ้าง	สธ.	๕๑๒,๙๐๐.๐๐	๕๑๒,๘๘๐.๐๐
	ค่าตอบแทนพนักงานจ้าง	ช่าง	๒๔๕,๗๖๐.๐๐	๒๔๕,๗๖๐.๐๐
๒๐	ค่าตอบแทนการปฏิบัติงานนอกเวลาราชการ	สป.	๓๐,๐๐๐.๐๐	๒,๑๐๐.๐๐
	ค่าตอบแทนการปฏิบัติงานนอกเวลาราชการ	กค.	๓๐,๐๐๐.๐๐	๒๙,๙๖๐.๐๐
๒๑	ค่าตอบแทนเจ้าหน้าที่ในการเลือกตั้ง	สป.	๒๓๗,๓๐๐.๐๐	๒๒๘,๖๑๗.๗๒
๒๒	ค่าใช้จ่ายในการเลือกตั้ง	สป.	๒๐๐,๐๐๐.๐๐	๑๖๓,๙๙๙.๕๐
๒๓	ค่าใช้จ่ายในการประชุมราชการ	สป.	๗๐,๐๐๐.๐๐	๖๙,๙๖๐.๐๐
	ค่าใช้จ่ายในการประชุมราชการ	กย.	๑๕,๐๐๐.๐๐	๑๐,๐๘๐.๐๐
๒๔	เงินวิทยฐานะ (ครู)	ศษ.	๖๗,๒๐๐.๐๐	๖๗,๒๐๐.๐๐
๒๕	เงินช่วยเหลือการศึกษาบุตร	สป.	๓๗,๐๐๐.๐๐	๑๗,๕๐๐.๐๐
	เงินช่วยเหลือการศึกษาบุตร	กย.	๖,๐๐๐.๐๐	๒,๘๐๐.๐๐
๒๖	ค่าเบี้ยประชุม	สป.	๑๗,๗๐๐.๐๐	๑๗,๖๒๕.๐๐
๒๗	ค่าวัสดุสำนักงาน	สป.	๒๐๐,๐๐๐.๐๐	๑๕๐,๓๔๕.๐๐
	ค่าวัสดุสำนักงาน	กย.	๗๙,๐๐๐.๐๐	๗๘,๖๐๙.๐๐
	ค่าวัสดุสำนักงาน	กค.	๑๘๐,๐๐๐.๐๐	๑๖๓,๑๐๖.๒๕
	ค่าวัสดุสำนักงาน	ศษ.	๓๐,๐๐๐.๐๐	๒๘,๖๑๙.๐๐
	ค่าวัสดุสำนักงาน	สธ.	๓๕,๐๐๐.๐๐	๒๑,๗๔๘.๐๐
	ค่าวัสดุสำนักงาน	ช่าง	๓๐,๐๐๐.๐๐	๑๓,๙๑๘.๐๐
๒๘	ค่าวัสดุงานบ้านงานครัว	ศษ.	๓๕,๘๐๐.๐๐	๓๔,๘๐๓.๐๐
	ค่าวัสดุงานบ้านงานครัว	สป.	๗๐,๐๐๐.๐๐	๖๕,๑๑๐.๐๐
	ค่าวัสดุงานบ้านงานครัว	กย.	๓๙,๐๐๐.๐๐	๓๗,๘๓๐.๐๐
	ค่าวัสดุงานบ้านงานครัว	กค.	๕๐,๐๐๐.๐๐	๕๐,๐๐๐.๐๐
	ค่าวัสดุงานบ้านงานครัว	สธ.	๓๐,๐๐๐.๐๐	๖,๙๒๐.๐๐
๒๙	ค่าวัสดุวิทยาศาสตร์หรือการแพทย์	สธ.	๓๐,๐๐๐.๐๐	๒๙,๙๐๐.๐๐
๓๐	ค่าวัสดุเครื่องแต่งกาย	สธ.	๑๐,๐๐๐.๐๐	๑๐,๐๐๐.๐๐
	ค่าวัสดุเครื่องแต่งกาย	ช่าง	๗,๕๐๐.๐๐	๗,๕๐๐.๐๐
๓๑	ค่าวัสดุเชื้อเพลิงและหล่อลื่น	สป.	๓๒๐,๐๐๐.๐๐	๒๗๐,๗๒๐.๐๐
	ค่าวัสดุเชื้อเพลิงและหล่อลื่น	กย.	๓,๐๐๐.๐๐	๑,๗๐๐.๐๐
	ค่าวัสดุเชื้อเพลิงและหล่อลื่น	สธ.	๒๐๐,๐๐๐.๐๐	๑๗๒,๕๔๙.๐๐
	ค่าวัสดุเชื้อเพลิงและหล่อลื่น	ช่าง	๑๑๕,๐๐๐.๐๐	๑๐๔,๑๕๐.๐๐
๓๒	ค่าวัสดุก่อสร้าง	ช่าง	๕๐๐,๐๐๐.๐๐	๕๐๐,๐๐๐.๐๐
๓๓	ค่าวัสดุไฟฟ้าและวิทยุ	ช่าง	๔๐๐,๐๐๐.๐๐	๓๒๒,๒๓๙.๔๕
๓๔	ค่าวัสดุคอมพิวเตอร์	สป.	๖๐,๐๐๐.๐๐	๓๐,๗๐๕.๐๐
	ค่าวัสดุคอมพิวเตอร์	กย.	๕๐,๐๐๐.๐๐	๔๙,๙๙๕.๐๐

ลำดับ ที่	รายการ/โครงการ	หน่วย งาน	งบตาม แผนพัฒนา/ เทศบัญญัติ/โอน	เบิกจ่ายจริง/โอน ตามเทศบัญญัติ	
	ค่าวัสดุคอมพิวเตอร์	กค.	๑๐๐,๐๐๐.๐๐	๙๙,๙๐๐.๐๐	
	ค่าวัสดุคอมพิวเตอร์	สธ.	๕๐,๐๐๐.๐๐	๔๙,๐๕๐.๐๐	
	ค่าวัสดุคอมพิวเตอร์	ศษ.	๑๔,๒๐๐.๐๐	๑๔,๑๔๕.๐๐	
	ค่าวัสดุคอมพิวเตอร์	ช่าง	๑๐,๐๐๐.๐๐	๘,๙๖๐.๐๐	
๓๕	ค่าวัสดุกีฬา	ศษ.	๕๐,๐๐๐.๐๐	๕๐,๐๐๐.๐๐	
๓๖	ค่าจ้างเหมาบริการรายเดือน	สป.	๘๒๓,๐๐๐.๐๐ (ต่อเนื่อง)	๖๗๕,๐๐๐.๐๐	
๓๗	ค่าเช่าเครื่องถ่ายเอกสาร canon c๕๐๓๐i	สป.		๓๐,๐๐๐.๐๐	
๓๘	ค่าเช่าเครื่องถ่ายเอกสาร Fuji xerox work center๕๓๒๕	สป.		๓๐,๐๐๐.๐๐	
๓๙	ค่าบริการย้ายและติดตั้งมีเตอร์ไฟฟ้า	สป.		๔๒๘.๐๐	
๔๐	ค่าจ้างทำพระบรมสาทิสลักษณ์พระบาทสมเด็จพระพุทธยอด ฟ้าจุฬาโลกมหาราชพร้อมกรอบ	สป.		๙๐๐.๐๐	
๔๑	ค่าจ้างทำพระบรมสาทิสลักษณ์พระบาทสมเด็จพระพุทธเลิศ หล้านภาลัย	สป.		๑,๘๐๐.๐๐	
๔๒	ค่าจ้างทำป้ายประชาสัมพันธ์ไฟฟ้า	สป.		๗,๒๐๐.๐๐	
๔๓	ค่าจ้างพิมพ์และเข้าเล่มประเมินเงินประโยชน์ตอบแทนอื่น เป็นกรณีพิเศษ	สป.		๕๖๐.๐๐	
๔๔	ค่าจ้างที่ปรึกษา	สป.		๒๑,๒๖๐.๐๐	
๔๕	ค่าจ้างทำสติ๊กเกอร์ชื่อรองนายกเทศมนตรีตำบลสนม	สป.		๔๐๐.๐๐	
๔๖	โครงการอบรมให้ความรู้เรื่องการป้องกันผลประโยชน์ ทับซ้อน	สป.		๒๐,๐๐๐.๐๐	๑๙,๑๕๕.๐๐
๔๗	ค่าจ้างเหมาบริการรายเดือน	กค.		๘๖๘,๐๐๐.๐๐	๗๔๔,๙๐๐.๐๐
๔๘	ค่าเช่าเครื่องถ่ายเอกสาร Fuji Xerox Work Centre๕๓๒๕	กค.	๓๐,๐๐๐.๐๐		
๔๙	ค่าจ้างเหมาบริการรายเดือน	สธ.	๗๔๐,๐๐๐.๐๐	๗๒๖,๐๐๐.๐๐	
๕๐	ค่าจ้างเหมาบริการรายเดือน	ศษ.	๔๓๒,๐๐๐.๐๐	๒๔๖,๖๐๐.๐๐	
๕๑	ค่าจ้างเหมาบริการรายเดือน	กย.	๒๓๑,๐๐๐.๐๐	๒๑๘,๖๖๒.๐๐	
๕๒	ค่าจ้างเข้าปกเย็บเล่มเทศบัญญัติ เรื่อง งบประมาณรายจ่าย ประจำปีงบประมาณ พ.ศ. ๒๕๖๘ จำนวน ๓๑ เล่ม	กย.		๑,๗๖๗.๐๐	
๕๓	ค่าจ้างเข้าปกเย็บเล่มรายงานผลการติดตามและประเมินผล แผนพัฒนาท้องถิ่น รอบปีงบประมาณ พ.ศ. ๒๕๖๗ (ระหว่างเดือนตุลาคม ๒๕๖๖ - กันยายน ๒๕๖๗) จำนวน ๓๗ เล่ม	กย.		๒,๔๐๕.๐๐	
๕๔	ค่าจ้างเข้าปกเย็บเล่มร่างเทศบัญญัติ เรื่อง งบประมาณ รายจ่ายประจำปีงบประมาณ พ.ศ. ๒๕๖๙ จำนวน ๒๐ เล่ม	กย.		๕๐๐.๐๐	
๕๕	ค่าจ้างเข้าปกเย็บเล่มเทศบัญญัติ เรื่อง งบประมาณรายจ่าย ประจำปีงบประมาณ พ.ศ. ๒๕๖๙ จำนวน ๒๖ เล่ม	กย.		๖๕๐.๐๐	

ลำดับ ที่	รายการ/โครงการ	หน่วย งาน	งบตาม แผนพัฒนา/ เทศบัญญัติ/โอน	เบิกจ่ายจริง/โอน ตามเทศบัญญัติ
๕๖	ค่าจ้างเหมาบริการรายเดือน	ช่าง	๒,๑๗๒,๐๐๐.๐๐	๔๓๕,๐๐๐.๐๐
๕๗	ค่าลงทะเบียนฝึกอบรม	สป.	๑๒๐,๐๐๐.๐๐	๑๑๘,๙๐๐.๐๐
	ค่าลงทะเบียนฝึกอบรม	กค.	๕๐,๐๐๐.๐๐	๒๙,๐๐๐.๐๐
	ค่าลงทะเบียนฝึกอบรม	ศษ.	๖๕,๐๐๐.๐๐	๕๙,๘๐๐.๐๐
	ค่าลงทะเบียนฝึกอบรม	สธ.	๕๐,๐๐๐.๐๐	๔๐,๐๐๐.๐๐
	ค่าลงทะเบียนฝึกอบรม	ช่าง	๒๕,๐๐๐.๐๐	๖๐๐.๐๐
๕๘	ค่าใช้จ่ายในการเดินทางไปราชการในราชอาณาจักรฯ	สป.	๑๓๐,๐๐๐.๐๐	๑๒๗,๖๗๔.๐๐
	ค่าใช้จ่ายในการเดินทางไปราชการในราชอาณาจักรฯ	กย.	๑๑,๐๐๐.๐๐	๑๐,๙๔๐.๐๐
	ค่าใช้จ่ายในการเดินทางไปราชการในราชอาณาจักรฯ	กค.	๖๐,๐๐๐.๐๐	๒๙,๑๖๘.๐๐
	ค่าใช้จ่ายในการเดินทางไปราชการในราชอาณาจักรฯ	ศษ.	๓๗,๐๐๐.๐๐	๓๒,๐๘๐.๐๐
	ค่าใช้จ่ายในการเดินทางไปราชการในราชอาณาจักรฯ	สธ.	๒๕,๐๐๐.๐๐	๑๑,๔๐๐.๐๐
๕๙	ค่าไฟฟ้า	สป.	๖๐๒,๓๐๐.๐๐	๕๓๒,๒๘๕.๗๔
	ค่าไฟฟ้า	ศษ.	๗๖,๐๐๐.๐๐	๖๓,๕๖๗.๙๙
๖๐	ค่าน้ำประปา ค่าน้ำบาดาล	สป.	๑๐๐,๐๐๐.๐๐	๗๘,๒๑๙.๓๗
	ค่าน้ำประปา ค่าน้ำบาดาล	ศษ.	๑๐,๐๐๐.๐๐	๔,๕๙๗.๗๙
๖๑	ค่าบริการโทรศัพท์	สป.	๕๐,๐๐๐.๐๐	๔๑,๕๕๓.๔๕
๖๒	ค่าบริการไปรษณีย์	สป.	๓๐,๐๐๐.๐๐	๙,๗๗๘.๐๐
๖๓	ค่าเช่าพื้นที่เว็บไซต์และค่าธรรมเนียมที่เกี่ยวข้อง	สป.	๙,๐๐๐.๐๐	๙,๐๐๐.๐๐
๖๔	ค่าตอบแทนบุคคลหรือคณะกรรมการที่ได้รับแต่งตั้งตามกฎหมายว่าด้วยการจัดซื้อจัดจ้างและการบริหารพัสดุภาครัฐ	กค.	๑๐๓,๐๐๐.๐๐	๙๔,๒๙๐.๐๐
๖๕	เงินประโยชน์ตอบแทนอื่นเป็นกรณีพิเศษ	สป.	๗๐๐,๐๐๐.๐๐	๖๙๖,๖๑๐.๐๐
๖๖	โครงการจัดซื้อครุภัณฑ์สำนักงาน (โต๊ะประชุม) จำนวน ๑ ชุด	สป.	๑๘,๕๐๐.๐๐	๑๘,๕๐๐.๐๐
๖๗	โครงการจัดซื้อครุภัณฑ์สำนักงาน (โต๊ะพับอเนกประสงค์) จำนวน ๒๐ ตัว	สป.	๓๔,๐๐๐.๐๐	๓๔,๐๐๐.๐๐
๖๘	โครงการจัดซื้อครุภัณฑ์สำนักงาน (เครื่องทำลายเอกสาร) จำนวน ๑ เครื่อง	สป.	๑๘,๒๐๐.๐๐	๑๘,๒๐๐.๐๐
๖๙	โครงการจัดซื้อครุภัณฑ์ยานพาหนะและขนส่ง (รถจักรยานยนต์) จำนวน ๑ คัน	สป.	๕๒,๘๐๐.๐๐	๕๒,๘๐๐.๐๐
๗๐	โครงการจัดซื้อครุภัณฑ์ยานพาหนะและขนส่ง (รถบรรทุก (ดีเซล) ขนาด ๑ ตัน ปริมาตรกระบอกสูบไม่ต่ำกว่า ๒,๔๐๐ ซีซี หรือกำลังเครื่องยนต์สูงสุด ไม่ต่ำกว่า ๑๑๐ กิโลวัตต์ ขับเคลื่อน ๒ ล้อ แบบธรรมดา) จำนวน ๑ คัน	สป.	๖๒๑,๐๐๐.๐๐	๖๒๑,๐๐๐.๐๐

ลำดับ ที่	รายการ/โครงการ	หน่วย งาน	งบตาม แผนพัฒนา/ เทศบัญญัติ/โอน	เบิกจ่ายจริง/โอน ตามเทศบัญญัติ
๗๑	โครงการจัดซื้อครุภัณฑ์ยานพาหนะและขนส่ง (หลังคา รถบรรทุก ขนาด ๑ ตัน หลังคาไฟเบอร์กลาสหรือเหล็ก) จำนวน ๑ หลัง	สป.	๓๕,๙๐๐.๐๐	๓๕,๙๐๐.๐๐
๗๒	โครงการจัดซื้อครุภัณฑ์ยานพาหนะและขนส่ง (รถบรรทุก (ดีเซล) ขนาด ๖ ตัน ๖ ล้อ ปริมาตรกระบอกสูบไม่ต่ำกว่า ๖,๐๐๐ ซีซี หรือกำลังเครื่องยนต์สูงสุดไม่ต่ำกว่า ๑๗๐ กิโลวัตต์ แบบบรรทุกน้ำ) จำนวน ๑ คัน	สป.	๒,๗๐๒,๐๐๐.๐๐	๒,๗๐๒,๐๐๐.๐๐
๗๓	โครงการจัดซื้อครุภัณฑ์ไฟฟ้าและวิทยุ (เครื่องขยายเสียง พร้อมลำโพงแบบเคลื่อนที่) จำนวน ๑ เครื่อง	สป.	๑๑,๕๐๐.๐๐	๑๑,๕๐๐.๐๐
๗๔	โครงการจัดซื้อครุภัณฑ์โฆษณาและเผยแพร่ (กล้องถ่ายภาพ ระบบดิจิตอล) จำนวน ๑ ตัว	สป.	๓๘,๐๐๐.๐๐	๓๒,๒๙๑.๐๐
๗๕	โครงการจัดซื้อครุภัณฑ์คอมพิวเตอร์หรืออิเล็กทรอนิกส์ (เครื่องสำรองไฟฟ้า ขนาด ๘๐๐ VA) จำนวน ๓ เครื่อง	สป.	๗,๕๐๐.๐๐	๗,๕๐๐.๐๐
๗๖	โครงการจัดซื้อเครื่องคอมพิวเตอร์ สำหรับงานประมวลผล แบบที่ ๒ (จอแสดงผลขนาดไม่น้อยกว่า ๑๙ นิ้ว) จำนวน ๑ เครื่อง	กย.	๓๒,๐๐๐.๐๐	๓๑,๘๐๐.๐๐
๗๗	โครงการจัดซื้อเครื่องสำรองไฟฟ้า ขนาด ๘๐๐ VA จำนวน ๑ เครื่อง	กย.	๒,๕๐๐.๐๐	๒,๔๐๐.๐๐
๗๘	โครงการจัดเก็บภาษีนอกสถานที่	กค.	๑๐,๐๐๐.๐๐	๙,๖๐๐.๐๐
๗๙	โครงการจัดซื้อตู้เหล็กเก็บเอกสาร จำนวน ๒ ตู้	กค.	๑๔,๔๐๐.๐๐	๑๔,๔๐๐.๐๐
๘๐	โครงการจัดซื้อเก้าอี้แถวที่นั่ง จำนวน ๑ ชุด	กค.	๕,๖๙๐.๐๐	๕,๖๙๐.๐๐
๘๑	โครงการจัดซื้อเครื่องสำรองไฟ ขนาด ๘๐๐ VA จำนวน ๒ เครื่อง	กค.	๕,๐๐๐.๐๐	๕,๐๐๐.๐๐
๘๒	ค่าครุภัณฑ์สำนักงาน (โต๊ะทำงาน) จำนวน ๒ ตัว	ช่าง	๕,๔๐๐.๐๐	๕,๔๐๐.๐๐
๘๓	ค่าครุภัณฑ์สำนักงาน (เก้าอี้สำนักงาน) จำนวน ๒ ตัว	ช่าง	๗,๕๐๐.๐๐	๗,๕๐๐.๐๐
๘๔	ค่าครุภัณฑ์สำนักงาน (ผ้าม่านพร้อมอุปกรณ์ติดตั้ง) จำนวน ๑๐ ชุด	ช่าง	๒๖,๘๐๐.๐๐	๒๖,๐๐๐.๐๐
๘๕	ค่าครุภัณฑ์โรงงาน (สว่านไฟฟ้า) จำนวน ๑ เครื่อง	ช่าง	๘,๐๐๐.๐๐	๘,๐๐๐.๐๐
๘๖	ค่าครุภัณฑ์คอมพิวเตอร์ฯ เครื่องคอมพิวเตอร์สำหรับ ประมวลผล แบบที่ ๑ (จอแสดงผลขนาดไม่น้อยกว่า ๑๙ นิ้ว) จำนวน ๒ เครื่อง	ช่าง	๔๘,๐๐๐.๐๐	๔๘,๐๐๐.๐๐
๘๗	ค่าครุภัณฑ์คอมพิวเตอร์ฯ เครื่องพิมพ์ Multifunction หรือเลเซอร์ หรือ LED สี จำนวน ๑ เครื่อง	ช่าง	๑๖,๐๐๐.๐๐	๑๖,๐๐๐.๐๐
๘๘	ค่าครุภัณฑ์คอมพิวเตอร์ฯ อุปกรณ์กระจายสัญญาณ (L๒ switch) ขนาด ๒๔ ช่อง แบบที่ ๑ จำนวน ๑ เครื่อง	ช่าง	๔,๒๐๐.๐๐	๔,๒๐๐.๐๐

ลำดับ ที่	รายการ/โครงการ	หน่วย งาน	งบตาม แผนพัฒนา/ เทศบัญญัติ/โอน	เบิกจ่ายจริง/โอน ตามเทศบัญญัติ
๘๙	ค่าบำรุงรักษาและปรับปรุงครุภัณฑ์	สป.	๒๐๐,๐๐๐.๐๐	๑๖๑,๐๐๐.๐๐
๙๐	ค่าบำรุงรักษาและซ่อมแซมเครื่องคอมพิวเตอร์ รหัสครุภัณฑ์ สท.๔๑๖๖๐๐๐๕๘ และ ทต.๔๑๖๖๑๐๑๓๕	สป.	๑๕๐,๐๐๐.๐๐	๔,๓๒๐.๐๐
๙๑	ค่าบำรุงรักษาและซ่อมแซมเครื่องคอมพิวเตอร์ รหัสครุภัณฑ์ ทต.๔๑๖๖๐๐๑๓๔	สป.		๔,๙๘๐.๐๐
๙๒	ค่าบำรุงรักษาและซ่อมแซมเครื่องปรับอากาศ รหัสครุภัณฑ์ สท.๔๒๐๔๙๐๐๑๑	สป.		๓,๔๗๕.๐๐
๙๓	ค่าบำรุงรักษาและซ่อมแซมรถยนต์ส่วนบุคคล หมายเลข ทะเบียน กฉ-๓๑๘๗ สุรินทร์	สป.		๓๔,๘๘๘.๕๖
๙๔	ค่าบำรุงรักษาและซ่อมแซมรถยนต์ส่วนบุคคล หมายเลข ทะเบียน กฉ-๓๑๘๗ สุรินทร์	สป.		๕,๓๘๙.๙๓
๙๕	ค่าบำรุงรักษาและซ่อมแซมรถบรรทุกน้ำดับเพลิง หมายเลข ทะเบียน บท ๙๖ สุรินทร์ และรถกระบะบรรทุก (มีเครื่องพ่นแรง) หมายเลขทะเบียน ๘๒-๓๔๓๓ สุรินทร์	สป.		๓๕,๗๗๐.๐๐
๙๖	ค่าบำรุงรักษาและซ่อมแซมเครื่องปรับอากาศ หมายเลข ครุภัณฑ์ ๔๒๐ ๖๔ ๐๐๕๔	สป.		๑,๒๐๐.๐๐
๙๗	ค่าบำรุงรักษาและซ่อมแซมบานเลื่อนประตูอาคาร อเนกประสงค์เทศบาลตำบลสนม	สป.		๑๑,๗๐๐.๐๐
๙๘	ค่าบำรุงรักษาและซ่อมแซมรถบรรทุกน้ำดับเพลิง หมายเลข ทะเบียน บท ๙๖ สุรินทร์	สป.		๔,๖๐๐.๐๐
๙๙	ค่าบำรุงรักษาและซ่อมแซมเครื่องปรับอากาศอาคาร อเนกประสงค์ จำนวน ๘ เครื่อง รหัสครุภัณฑ์ ๔๒๐๔๙๐๐๑๔ , ๔๒๐๔๙๐๐๑๙ , ๔๒๐๕๙๐๐๓๘ , ๔๒๐๕๙๐๐๓๙ , ๔๒๐๕๙๐๐๔๐ , ๔๒๐๕๙๐๐๔๑ , ๔๒๐๕๙๐๐๔๒ และ ๔๒๐๕๙๐๐๔๓	สป.		๘,๐๐๐.๐๐
๑๐๐	ค่าบำรุงรักษาและซ่อมแซมรถยนต์ส่วนบุคคล หมายเลข ทะเบียน กฉ-๓๑๘๗ สุรินทร์	สป.	๑๐,๓๖๐.๕๒	
๑๐๑	ค่าบำรุงรักษาและซ่อมแซมพัดลมอุตสาหกรรม รหัสครุภัณฑ์ ๔๓๒ ๕๙ ๐๐๕๕	สป.	๘๕๐.๐๐	
๑๐๒	ค่าบำรุงรักษาและซ่อมแซมเครื่องคอมพิวเตอร์ หมายเลข ครุภัณฑ์ ๔๑๖ ๖๒ ๐๑๔๑	สป.	๑,๙๗๐.๐๐	
๑๐๓	ค่าบำรุงรักษาและซ่อมแซมรถส่วนบุคคล รถจักรยานยนต์ ทะเบียน ๑ กฉ ๖๐๕๑ รหัสครุภัณฑ์ ๐๒๔๖๐๐๐๐๖	กย.	๑๘๐.๐๐	
๑๐๔	จัดจ้างบำรุงรักษาและซ่อมแซม เครื่องปรับอากาศ จำนวน ๒ เครื่อง หมายเลขครุภัณฑ์ ๔๒๐๕๐๐๐๒๓ และ ๔๒๐๕๐๐๐๒๔	กย.	๑๕๖,๐๐๐.๐๐	๖,๑๐๐.๐๐

ลำดับ ที่	รายการ/โครงการ	หน่วย งาน	งบตาม แผนพัฒนา/ เทศบัญญัติ/โอน	เบิกจ่ายจริง/โอน ตามเทศบัญญัติ
๑๐๕	จัดจ้างบำรุงรักษาและซ่อมแซมเครื่องคอมพิวเตอร์ รหัส ครุภัณฑ์ ๔๑๖๖๓๐๑๔๒	กย.		๕๐๐.๐๐
๑๐๖	บำรุงรักษาและซ่อมแซมเครื่องคอมพิวเตอร์ รหัสครุภัณฑ์ ทต. สนม ๔๑๖๕๒๐๑๐๙ และ ๔๑๖๖๔๐๑๗๑	กค.	๘๐,๐๐๐.๐๐	๒๐,๘๐๐.๐๐
๑๐๗	บำรุงรักษาและซ่อมแซมเครื่องสำรองไฟฟ้า รหัสครุภัณฑ์ ๔๑๖๖๓๐๑๕๕ , ๔๑๖๖๓๐๑๕๖ และ ๔๑๖๖๕๐๑๗๕	กค.		๒,๕๕๐.๐๐
๑๐๘	บำรุงรักษาและซ่อมแซมเครื่องคอมพิวเตอร์ รหัสครุภัณฑ์ ทต. สนม ๔๑๖๕๘๐๑๒๔ , ๔๑๖๖๔๐๑๗๑ , ๔๑๖๕๘๐๑๒๓ และ ๔๑๖๕๐๐๑๓๗	กค.		๒๗,๐๐๐.๐๐
๑๐๙	บำรุงรักษาและซ่อมแซมเครื่องปรับอากาศ รหัสครุภัณฑ์ ทต.สนม ๔๒๐๖๔๐๐๕๒ และ ๔๒๐๖๔๐๐๕๓	กค.		๓,๕๕๐.๐๐
๑๑๐	บำรุงรักษาและซ่อมแซมครุภัณฑ์คอมพิวเตอร์ เครื่องพิมพ์ แบบฉีดหมึก รหัสครุภัณฑ์ ทต.สนม ๔๗๘๖๔๐๐๔๓	กค.		๒,๘๐๐.๐๐
๑๑๑	ค่าบำรุงรักษาและซ่อมแซม (เครื่องตัดหญ้า) จำนวน ๒ เครื่อง รหัสครุภัณฑ์ ทต.สนม ๔๔๑๖๕๐๐๒๙ และ ๔๔๑๖๕๐๐๓๐	สธ.		๓๐๐,๐๐๐.๐๐
๑๑๒	ค่าบำรุงรักษาและซ่อมแซมเครื่องตัดหญ้า จำนวน ๑ เครื่อง รหัสครุภัณฑ์ ทต.สนม ๔๔๑๖๕๐๐๓๑	สธ.	๑,๕๕๐.๐๐	
๑๑๓	ค่าบำรุงรักษาและซ่อมแซมเครื่องปรับอากาศ จำนวน ๑ เครื่อง รหัสครุภัณฑ์ ๔๔๐๕๐๐๐๒๕	สธ.	๑,๒๐๐.๐๐	
๑๑๔	ค่าบำรุงรักษาและซ่อมแซมรถบรรทุกขยะ หมายเลขทะเบียน ๘๑-๔๐๘๑ สุรินทร์ รหัสครุภัณฑ์ ทต.๐๑๑-๔๗-๐๐๐๕	สธ.	๑๗,๐๐๐.๐๐	
๑๑๕	ค่าบำรุงรักษาและซ่อมแซมรถบรรทุกขยะ หมายเลขทะเบียน ๘๑-๔๐๘๑ สุรินทร์ รหัสครุภัณฑ์ ทต.๐๑๑-๔๗-๐๐๐๕	สธ.	๘,๙๕๐.๐๐	
๑๑๖	ค่าบำรุงรักษาและซ่อมแซมรถบรรทุกขยะ หมายเลขทะเบียน ๘๑-๗๔๙๗ สุรินทร์ รหัสครุภัณฑ์ ทต.๐๐๑-๕๐-๐๐๐๖	สธ.	๒,๙๐๐.๐๐	
๑๑๗	ค่าบำรุงรักษาและซ่อมแซมเครื่องตัดหญ้า จำนวน ๑ เครื่อง รหัสครุภัณฑ์ ทต.สนม ๔๔๑๖๕๐๐๓๒	สธ.	๓๕๐.๐๐	
๑๑๘	ค่าบำรุงรักษาและซ่อมแซมเครื่องปรับอากาศ จำนวน ๑ เครื่อง หมายเลขครุภัณฑ์ ๔๒๐๔๔๐๐๐๓	ศษ.	๒๐,๐๐๐.๐๐	๖,๔๐๐.๐๐
๑๑๙	ค่าบำรุงรักษาและซ่อมแซมเครื่องปรับอากาศ จำนวน ๘ เครื่อง หมายเลขครุภัณฑ์ ๔๒๐๕๗๐๐๓๔ , ๔๒๐๕๗๐๐๓๕ , ๔๒๐๕๗๐๐๓๖ , ๔๒๐๕๗๐๐๓๗ , ๔๒๐๖๐๐๐๔๔ , ๔๒๐๖๐๐๐๐๔๕ , ๔๒๐๖๐๐๐๔๖ และ ๔๒๐๖๐๐๐๔๗	ศษ.		๙,๙๕๐.๐๐

ลำดับ ที่	รายการ/โครงการ	หน่วย งาน	งบตาม แผนพัฒนา/ เทศบัญญัติ/โอน	เบิกจ่ายจริง/โอน ตามเทศบัญญัติ
๑๒๐	ค่าบำรุงรักษาและซ่อมแซมเครื่องคอมพิวเตอร์ จำนวน ๓ เครื่อง หมายเลขครุภัณฑ์ ๔๑๖๕๘๐๑๒๘ , ๔๑๖๖๓๐๑๔๕ และ ๔๑๖๕๖๐๑๑๙	ศษ.		๑๔,๒๕๐.๐๐
๑๒๑	ค่าบำรุงรักษาและซ่อมแซมรถจักรยานยนต์ หมายเลขทะเบียน ขคง ๒๙๙ สุรินทร์ รหัสครุภัณฑ์ ๐๒๔-๔๙๐๐๐๕	ช่าง	๑๐๐,๐๐๐.๐๐ (ต่อเนื่อง)	๑,๘๑๐.๐๐
๑๒๒	ค่าบำรุงรักษาและซ่อมแซมเครื่องตัดหญ้า รหัสครุภัณฑ์ ๔๔๑๖๓๐๐๒๖	ช่าง		๙๒๕.๐๐
๑๒๓	ค่าซ่อมแซมรถจักรยานยนต์ หมายเลขทะเบียน ๑ กธ ๔๔๐๐ สุรินทร์ รหัสครุภัณฑ์ ๐๒๔-๖๑๐๐๐๗	ช่าง		๒,๓๒๐.๐๐
๑๒๔	ค่าจ้างบำรุงรักษาและซ่อมแซม หลังคาฝ้าเพดานสำนักงาน เทศบาลตำบลสนม	ช่าง		๖๐,๐๐๐.๐๐
๑๒๕	ครุภัณฑ์สำนักงาน เครื่องปรับอากาศแบบตั้งพื้นหรือแบบแขวน จำนวน ๒ เครื่อง	ศษ.	๙๑,๐๐๐.๐๐	๙๑,๐๐๐.๐๐
๑๒๖	ครุภัณฑ์สำนักงาน ตู้เหล็ก จำนวน ๑ ตู้	ศษ.	๑๒,๙๐๐.๐๐	๑๒,๙๐๐.๐๐
๑๒๗	ครุภัณฑ์งานบ้านงานครัว เครื่องซักผ้า แบบธรรมดา ขนาด ๑๕ กิโลกรัม จำนวน ๑ เครื่อง	ศษ.	๑๗,๐๐๐.๐๐	๑๗,๐๐๐.๐๐
๑๒๘	ครุภัณฑ์คอมพิวเตอร์หรืออิเล็กทรอนิกส์ เครื่องคอมพิวเตอร์สำหรับงานประมวลผล แบบที่ ๑ (จอแสดงผลขนาดไม่น้อยกว่า ๑๙ นิ้ว) จำนวน ๑ เครื่อง	ศษ.	๒๔,๐๐๐.๐๐	๒๔,๐๐๐.๐๐
๑๒๙	ครุภัณฑ์สำนักงาน (เครื่องปรับอากาศแบบตั้งพื้นหรือแบบแขวน) จำนวน ๑ เครื่อง	สธ.	๔๓,๐๐๐.๐๐	๔๓,๐๐๐.๐๐
๑๓๐	ครุภัณฑ์คอมพิวเตอร์หรืออิเล็กทรอนิกส์ (เครื่องสำรองไฟฟ้า ขนาด ๘๐๐ VA) จำนวน ๒ เครื่อง	สธ.	๕,๐๐๐.๐๐	๕,๐๐๐.๐๐
๑๓๑	ครุภัณฑ์คอมพิวเตอร์หรืออิเล็กทรอนิกส์ เครื่องพิมพ์เลเซอร์หรือ LED สี ชนิด Network แบบที่ ๑ จำนวน ๑ เครื่อง	สธ.	๑๑,๐๐๐.๐๐	๑๑,๐๐๐.๐๐
๑๓๒	ครุภัณฑ์คอมพิวเตอร์หรืออิเล็กทรอนิกส์ เครื่องคอมพิวเตอร์สำหรับงานประมวลผล แบบที่ ๒ (จอแสดงผลขนาดไม่น้อยกว่า ๑๙ นิ้ว) จำนวน ๑ เครื่อง	สธ.	๓๒,๐๐๐.๐๐	๓๒,๐๐๐.๐๐
	<b>รวมยุทธศาสตร์ที่ ๕</b>		<b>๒๘,๔๔๕,๐๔๔.๐๐</b>	<b>๒๕,๔๓๘,๑๙๕.๙๘</b>
<b>๖. ยุทธศาสตร์การพัฒนาเกษตรอินทรีย์</b>				
๑	ค่าวัสดุเกษตร	สป.	๑๐๐,๐๐๐.๐๐	๔๒,๔๕๒.๐๐
๒	โครงการส่งเสริมเกษตรอินทรีย์ ผักสวนครัวรั้วกินได้	สป.	๕๐,๐๐๐.๐๐	๔๗,๙๐๐.๐๐
๓	โครงการอนุรักษ์พันธุปาลาน้ำจืดในแหล่งน้ำชุมชน	สป.	๓๐,๐๐๐.๐๐	๓๐,๐๐๐.๐๐

ลำดับ ที่	รายการ/โครงการ	หน่วย งาน	งบตาม แผนพัฒนา/ เทศบัญญัติ/โอน	เบิกจ่ายจริง/โอน ตามเทศบัญญัติ
๔	โครงการอนุรักษ์พันธุกรรมพืชอันเนื่องมาจากพระราชดำริ สมเด็จพระกนิษฐาธิราชเจ้ากรมสมเด็จพระเทพรัตนราชสุดาฯ สยามบรมราชกุมารี	สป.	๕๐,๐๐๐.๐๐	๔๙,๙๐๐.๐๐
๕	โครงการปลูกพืชสมุนไพร	สป.	๒๐,๐๐๐.๐๐	๑๙,๑๐๐.๐๐
	<b>รวมยุทธศาสตร์ที่ ๖</b>		<b>๒๕๐,๐๐๐.๐๐</b>	<b>๑๘๙,๓๕๒.๐๐</b>
<b>สรุปรวม ๖ ยุทธศาสตร์</b>				
	ยุทธศาสตร์ที่ ๑ ยุทธศาสตร์การพัฒนาศักยภาพของคนและความเข้มแข็ง ของชุมชน		๑๖,๓๒๘,๒๖๕.๐๐	๑๖,๑๑๑,๗๖๖.๕๙
	ยุทธศาสตร์ที่ ๒ ยุทธศาสตร์การพัฒนาและส่งเสริมความเข้มแข็ง ของระบบเศรษฐกิจชุมชน		๕๑๘,๒๕๐.๐๐	๔๙๘,๖๕๐.๐๐
	ยุทธศาสตร์ที่ ๓ ยุทธศาสตร์การพัฒนาระบบโครงสร้างพื้นฐาน และ ความปลอดภัยในชีวิต และทรัพย์สินของประชาชน		๔,๔๔๐,๓๐๐.๐๐	๓,๔๑๗,๖๖๕.๗๔
	ยุทธศาสตร์ที่ ๔ ยุทธศาสตร์การบริหารจัดการทรัพยากรธรรมชาติ และสิ่งแวดล้อม		๒,๔๗๕,๐๐๐.๐๐	๒,๔๔๑,๕๕๕.๐๐
	ยุทธศาสตร์ที่ ๕ ยุทธศาสตร์การพัฒนาประสิทธิภาพของระบบการเมือง การปกครอง การบริหารสังคม เศรษฐกิจ และการพัฒนา บุคลากรท้องถิ่น		๒๘,๔๔๕,๐๔๔.๐๐	๒๕,๔๓๘,๑๙๕.๙๘
	ยุทธศาสตร์ที่ ๖ ยุทธศาสตร์การพัฒนาเกษตรอินทรีย์		๒๕๐,๐๐๐.๐๐	๑๘๙,๓๕๒.๐๐
	<b>รวมทั้งหมด</b>		<b>๕๒,๔๕๖,๘๕๙.๐๐</b>	<b>๔๘,๐๙๗,๑๘๕.๓๑</b>

**หมายเหตุ หน่วยงาน**

สป. หมายถึง สำนักปลัดเทศบาล

กค. หมายถึง กองคลัง

ศษ. หมายถึง กองการศึกษา

ทน. หมายถึง ทุกหน่วยงานของเทศบาลตำบลสนม

กย. หมายถึง กองยุทธศาสตร์และงบประมาณ

ช่าง หมายถึง กองช่าง

สธ. หมายถึง กองสาธารณสุขและสิ่งแวดล้อม

## ๑.๔ ผลที่ได้รับจากการดำเนินงาน

### ยุทธศาสตร์ที่ ๑ การพัฒนาศักยภาพของคนและความเข้มแข็งของชุมชน

๑. ประชาชนได้รับการบริการด้านสุขภาพพลานามัย และพัฒนาคุณภาพชีวิต สงเคราะห์ผู้ด้อยโอกาสอย่างทั่วถึง รวมทั้งเปิดโอกาสให้ประชาชนมีส่วนร่วมในการสร้างความเข้มแข็งของชุมชน
๒. ประชาชนได้รับการศึกษา และพัฒนาการด้านการศึกษาและนันทนาการเพิ่มขึ้น
๓. ศิลปวัฒนธรรม ประเพณี และภูมิปัญญาท้องถิ่น ได้รับการอนุรักษ์ให้คงอยู่สืบไป

### ยุทธศาสตร์ที่ ๒ การพัฒนาและส่งเสริมความเข้มแข็งของระบบเศรษฐกิจชุมชน

๑. ประชาชนและกลุ่มอาชีพมีทักษะในการประกอบอาชีพ
๒. จำนวนกลุ่มอาชีพในเขตเทศบาลมีเพิ่มขึ้น
๓. เกษตรกรนำแนวทางปรัชญาของเศรษฐกิจพอเพียงมาใช้มากขึ้น

### ยุทธศาสตร์ที่ ๓ การพัฒนาระบบโครงสร้างพื้นฐานและความปลอดภัยในชีวิต และทรัพย์สินของประชาชน

๑. โครงสร้างพื้นฐาน ระบบสาธารณูปโภค ระบบสาธารณสุขการ สามารถตอบสนองความต้องการของประชาชนเพิ่มขึ้น
๒. การรักษาความสงบเรียบร้อยและความปลอดภัยในชีวิตและทรัพย์สินของประชาชนได้รับการสนับสนุนและดูแลอย่างทั่วถึง
๓. จำนวนแหล่งน้ำเพื่อใช้ในการอุปโภค บริโภค และแหล่งน้ำเพื่อใช้ในการเกษตรเพิ่มมากขึ้น

### ยุทธศาสตร์ที่ ๔ การบริหารการจัดการทรัพยากรธรรมชาติและสิ่งแวดล้อม

๑. ปรับปรุงภูมิทัศน์และก่อสร้างสวนสาธารณะอย่างทั่วถึง
๒. ก่อสร้างบ่อกำจัดขยะและจัดหาสถานที่ในการดำเนินการ
๓. ขุดลอกคูคลองทุกสายให้สามารถใช้ประโยชน์ได้อย่างมีประสิทธิภาพ
๔. รณรงค์ให้ประชาชนมีส่วนร่วมในการดูแลรักษาทรัพยากรธรรมชาติและสิ่งแวดล้อม
๕. ส่งเสริมการใช้สารสกัดชีวภาพเพื่อลดการใช้สารเคมี และสารพิษตกค้าง

### ยุทธศาสตร์ที่ ๕ การพัฒนาประสิทธิภาพของระบบการเมือง การปกครอง การบริหารสังคม เศรษฐกิจ และการพัฒนาบุคลากรท้องถิ่น

๑. เทศบาลตำบลสนมมีขีดความสามารถในการบริหารจัดการอย่างมีประสิทธิภาพและความโปร่งใส
๒. ประชาชนมีบทบาทและส่วนร่วมในการดำเนินงานของเทศบาลมากขึ้น
๓. ช่องทางการได้รับข้อมูลข่าวสารจากเทศบาลสู่ประชาชนมีมากขึ้น
๔. บุคลากรมีศักยภาพในการปฏิบัติงานในระดับสูง

### ยุทธศาสตร์ที่ ๖ การพัฒนาเกษตรอินทรีย์

๑. เกษตรกรมีความรู้ ทักษะ ในการทำการเกษตรอินทรีย์เพิ่มขึ้น
๒. พื้นที่แหล่งน้ำทำการเกษตรที่พอเพียง
๓. รายได้ของเกษตรกรเพิ่มขึ้น

## ๑.๕ ปัญหา อุปสรรคการดำเนินงานที่ผ่านมาและแนวทางการแก้ไข

### **ยุทธศาสตร์ที่ ๑ การพัฒนาศักยภาพของคนและความเข้มแข็งของชุมชน**

๑. ขาดการเสริมสร้าง ความรู้ความเข้าใจ และปรับเปลี่ยนเจตคติเกี่ยวกับการดูแลเด็กโดยไม่ใช้ความรุนแรงโดยการนำวินัยเชิงบวกของผู้ดูแลเด็กไปปรับประยุกต์ แนวคิด ทักษะคติในการดูแลเด็กต้องใช้ระยะเวลา และมีการเสริมสร้างแนวคิดหรือเทคนิคการใช้วินัยเชิงบวกไปใช้อย่างถูกต้อง เหมาะสมในชีวิตประจำวัน ซึ่งถือเป็นขั้นสุดท้ายของการปรับเปลี่ยนพฤติกรรม

๒. โรคระบาดกระทบต่อการดำเนินชีวิตของประชาชนในท้องถิ่น

### **ยุทธศาสตร์ที่ ๒ การพัฒนาและส่งเสริมความเข้มแข็งของระบบเศรษฐกิจชุมชน**

๑. ประชาชนส่วนใหญ่ยังไม่สามารถดำเนินตามโครงการได้ครบทุกหมู่บ้าน โดยขาดปัจจัยสำคัญ ได้แก่ การบูรณาการในการทำงานและภาคีเครือข่ายให้ความร่วมมือ

### **ยุทธศาสตร์ที่ ๓ การพัฒนาระบบโครงสร้างพื้นฐาน และความปลอดภัยในชีวิต และทรัพย์สินของประชาชน**

๑. ควรจะมีการบูรณาการแนวทางการดำเนินงาน (รูปแบบ/วิธีการ/ขั้นตอนการดำเนินโครงการ) ในระดับพื้นที่เพื่อให้พื้นที่สามารถดำเนินโครงการได้อย่างมีประสิทธิภาพ และเกิดประโยชน์สูงสุดแก่กลุ่มเป้าหมาย

๒. การเติบโตและการขยายตัวทางเศรษฐกิจการพัฒนาโครงสร้างพื้นฐานของประเทศเพื่อนบ้าน ทำให้มีการนำเข้าสินค้า วัสดุก่อสร้าง สินค้าอุปโภคบริโภคมากขึ้น

### **ยุทธศาสตร์ที่ ๔ การบริหารการจัดการทรัพยากรธรรมชาติและสิ่งแวดล้อม**

๑. เพื่อให้การดำเนินโครงการบรรลุผลตามวัตถุประสงค์ เพื่อประโยชน์แก่ประชาชนในท้องถิ่นอย่างแท้จริง ต้องมีการสร้างความตระหนัก ความรู้ความเข้าใจให้แก่ประชาชน และผู้ประกอบการให้เข้าใจถึงเป้าประสงค์ที่แท้จริงของโครงการ

**ยุทธศาสตร์ที่ ๕ การพัฒนาประสิทธิภาพของระบบการเมือง การปกครอง การบริหารสังคม เศรษฐกิจ และการพัฒนาบุคลากรท้องถิ่น**

๑. ตั้งงบประมาณในการดำเนินการตามภารกิจแต่ละด้านบางรายการยังไม่เพียงพอ และบางรายการมากเกินไป ทำให้ต้องโอนเพิ่ม โอนลด และตั้งจ่ายรายการใหม่ ควรพิจารณาตั้งงบประมาณให้เพียงพอ และเหมาะสมกับภารกิจแต่ละด้านที่จะต้องดำเนินการซึ่งจะช่วยลดปัญหาในการโอนเพิ่ม โอนลด และตั้งจ่ายรายการใหม่

๒. ไม่สามารถบรรจุโครงการ/กิจกรรมในเทศบัญญัติงบประมาณรายจ่ายได้ครบทุกโครงการ/กิจกรรมและครอบคลุมทุกยุทธศาสตร์การพัฒนา ควรพิจารณาดำเนินการโครงการ/กิจกรรมที่ประชาชนได้รับความเดือดร้อนมากที่สุดเป็นลำดับแรก

๓. กฎหมาย ระเบียบ ข้อบังคับขาดความยืดหยุ่น หรือไม่เหมาะสมสอดคล้องกับภารกิจห้วงระยะเวลาในการจัดสรรและการเบิกจ่ายงบประมาณของรัฐบาลมีความไม่แน่นอน

### **ยุทธศาสตร์ที่ ๖ การพัฒนาเกษตรอินทรีย์**

๑. ดินขาดความอุดมสมบูรณ์ มีลักษณะเป็นดินร่วนปนทรายไม่อุ้มน้ำ มีการใช้พลังงานทดแทนในภาคการเกษตรน้อย

๒. ผลผลิตทางการเกษตรตกต่ำ มีการใช้สารเคมีในการผลิตมากและขาดเกษตรกรรุ่นใหม่

๓. ปัจจัยและต้นทุนการผลิตสินค้ามีการปรับตัวสูงขึ้น ประเทศคู่แข่งมีการผลิตและพัฒนาคุณภาพสินค้าที่มีคุณภาพเข้าสู่ตลาด

๔. การเปลี่ยนแปลงสภาพแวดล้อมและภัยพิบัติทางธรรมชาติส่งผลให้เกิดความเสียหายต่อการผลิตทางการเกษตร

๒. แนวทางการติดตามและประเมินผล ปีงบประมาณ พ.ศ. ๒๕๖๘

๒.๑ การติดตามและประเมินผลยุทธศาสตร์เพื่อความสอดคล้องแผนพัฒนาท้องถิ่น

แนวทางการพิจารณาการติดตามและประเมินผลยุทธศาสตร์เพื่อความสอดคล้องแผนพัฒนาท้องถิ่น  
ขององค์กรปกครองส่วนท้องถิ่น

ประเด็นการพิจารณา	คะแนน
๑. ข้อมูลสภาพทั่วไปและข้อมูลพื้นฐานขององค์กรปกครองส่วนท้องถิ่น	๒๐
๒. การวิเคราะห์สถานการณ์และศักยภาพ	๒๐
๓. ยุทธศาสตร์ ประกอบด้วย	๖๐
๓.๑ ยุทธศาสตร์ชาติ ๒๐ ปี (พ.ศ. ๒๕๖๑-๒๕๘๐)	(๕)
๓.๒ แผนพัฒนาเศรษฐกิจและสังคมแห่งชาติ	(๕)
๓.๓ เป้าหมายการพัฒนาที่ยั่งยืน (Sustainable Development Goals: SDGs)	(๕)
๓.๔ ยุทธศาสตร์จังหวัด	(๕)
๓.๕ ยุทธศาสตร์การพัฒนาขององค์กรปกครองส่วนท้องถิ่นในเขตจังหวัด	(๕)
๓.๖ ยุทธศาสตร์ขององค์กรปกครองส่วนท้องถิ่น	(๕)
๓.๗ วิสัยทัศน์	(๕)
๓.๘ กลยุทธ์	(๕)
๓.๙ เป้าประสงค์ของแต่ละประเด็นกลยุทธ์	(๕)
๓.๑๐ จุดยืนทางยุทธศาสตร์ (Positioning)	(๕)
๓.๑๑ แผนงาน	(๕)
๓.๑๒ ความเชื่อมโยงของยุทธศาสตร์ในภาพรวม	(๕)
รวมคะแนน	๑๐๐

การให้คะแนนแนวทางการพิจารณาการติดตามและประเมินผลยุทธศาสตร์เพื่อความสอดคล้อง  
แผนพัฒนาท้องถิ่นขององค์กรปกครองส่วนท้องถิ่น

ประเด็นการพิจารณา	รายละเอียดหลักเกณฑ์	คะแนนเต็ม
๑. ข้อมูลสภาพ ทั่วไปและข้อมูล พื้นฐานขององค์กร ปกครองส่วน ท้องถิ่น	ควรประกอบด้วยข้อมูลดังนี้ ๑) ข้อมูลเกี่ยวกับด้านกายภาพ เช่น ที่ตั้งของหมู่บ้าน/ชุมชน/ตำบล ลักษณะ ภูมิประเทศ ลักษณะภูมิอากาศ ลักษณะของดิน ลักษณะของแหล่งน้ำ ลักษณะของ ไม้/ป่าไม้ ฯลฯ ๒) ข้อมูลเกี่ยวกับด้านการเมือง/การปกครอง เช่น เขตการปกครอง การเลือกตั้ง ฯลฯ ประชากร เช่น ข้อมูลเกี่ยวกับจำนวนประชากร และช่วงอายุและจำนวน ประชากร ฯลฯ	๒๐ (๕)
	๓) ข้อมูลเกี่ยวกับสภาพทางสังคม เช่น การศึกษา สาธารณสุข อาชญากรรม ยาเสพติด การสังคมสงเคราะห์ ฯลฯ ๔) ข้อมูลเกี่ยวกับศาสนา ประเพณี วัฒนธรรม เช่น การนับถือศาสนา ประเพณี และงานประจำปี ภูมิปัญญาท้องถิ่น ภาษาถิ่น สินค้าพื้นเมืองและของที่ระลึก ฯลฯ และอื่น ๆ	(๕)
	๕) ข้อมูลเกี่ยวกับระบบบริการพื้นฐาน เช่น การคมนาคมขนส่ง การไฟฟ้า การ ประปา โทรศัพท์ ฯลฯ ๖) ข้อมูลเกี่ยวกับระบบเศรษฐกิจ เช่น การเกษตร การประมง การปศุสัตว์ การ บริการ การท่องเที่ยว อุตสาหกรรม การพาณิชย์/กลุ่มอาชีพ แรงงาน ฯลฯ	(๕)
	๗) ข้อมูลเกี่ยวกับทรัพยากรธรรมชาติ เช่น น้ำ ป่าไม้ ภูเขา คุณภาพของ ทรัพยากรธรรมชาติ ฯลฯ ๘) การสำรวจและจัดเก็บข้อมูลเพื่อการจัดทำแผนพัฒนาท้องถิ่นหรือการใช้ข้อมูล จปฐ. ข้อมูลการมีส่วนร่วมของประชาชนหรือการประชุมประชาคมท้องถิ่น รูปแบบ วิธีการ และการดำเนินการประชุมประชาคมท้องถิ่น โดยใช้กระบวนการ ร่วมคิด ร่วมทำ ร่วมตัดสินใจ ร่วมตรวจสอบ ร่วมรับประโยชน์ ร่วมแก้ปัญหา ปรึกษาหารือ แลกเปลี่ยนเรียนรู้เพื่อแก้ปัญหาสำหรับการพัฒนาท้องถิ่นตาม อำนาจหน้าที่ขององค์กรปกครองส่วนท้องถิ่น (brainstorming)	(๕)
	๒. การวิเคราะห์ สภาวะการณ์และ ศักยภาพ	ควรประกอบด้วยข้อมูลดังนี้ ๑) การวิเคราะห์ที่ครอบคลุมความเชื่อมโยง ความสอดคล้องยุทธศาสตร์จังหวัด ยุทธศาสตร์การพัฒนาขององค์กรปกครองส่วนท้องถิ่นในเขตจังหวัด ยุทธศาสตร์ ขององค์กรปกครองส่วนท้องถิ่น นโยบายของผู้บริหารท้องถิ่น รวมถึงความ เชื่อมโยงแผนยุทธศาสตร์ชาติ ๒๐ ปี แผนพัฒนาเศรษฐกิจและสังคมแห่งชาติ และ SDGs (Bottom-up/Top-down) ๒) การวิเคราะห์ทางสังคม เช่น ด้านแรงงาน การศึกษา สาธารณสุข ความยากจน อาชญากรรม ปัญหายาเสพติด เทคโนโลยี จารีต ประเพณี วัฒนธรรม ภูมิปัญญา ท้องถิ่น เป็นต้น ๓) การวิเคราะห์สิ่งแวดล้อม พื้นที่สีเขียว ธรรมชาติต่าง ๆ ทางภูมิศาสตร์ กระบวนการหรือสิ่งที่เกิดขึ้น การประดิษฐ์ที่มีผลต่อสิ่งแวดล้อมและการพัฒนา ๔) การวิเคราะห์ทางเศรษฐกิจ ข้อมูลด้านรายได้ครัวเรือน การส่งเสริมอาชีพ กลุ่มอาชีพ กลุ่มทางสังคม การพัฒนาอาชีพและกลุ่มต่าง ๆ สภาพทางเศรษฐกิจ และความเป็นอยู่ทั่วไป เป็นต้น
		(๕)
		(๕)

ประเด็นการพิจารณา	รายละเอียดหลักเกณฑ์	คะแนนเต็ม
๒. การวิเคราะห์สภาพการณ์และศักยภาพ (ต่อ)	๕) การวิเคราะห์หรือผลการวิเคราะห์ศักยภาพเพื่อประเมินสถานภาพการพัฒนาในปัจจุบันและอนาคต ทิศทางแนวโน้มที่จะเกิดขึ้นหรือผลที่จะเกิดขึ้นในการพัฒนาท้องถิ่น โดยใช้การวิเคราะห์เชิงเทคนิค Demand (Demand Analysis)/Global Demand และ Trend Analysis หรืออื่น ๆ	(๕)
๓. ยุทธศาสตร์ ๓.๑ ยุทธศาสตร์ชาติ ๒๐ ปี (พ.ศ. ๒๕๖๑-๒๕๘๐)	ควรประกอบด้วยข้อมูลดังนี้ การกำหนดและการวิเคราะห์ยุทธศาสตร์ชาติ ๒๐ ปีที่สอดคล้องกับการพัฒนาท้องถิ่นขององค์กรปกครองส่วนท้องถิ่นตามประเด็นยุทธศาสตร์ชาติ ๒๐ ปี และประเด็นยุทธศาสตร์ขององค์กรปกครองส่วนท้องถิ่น	๖๐ (๕)
๓.๒ แผนพัฒนาเศรษฐกิจและสังคมแห่งชาติ ฉบับที่ ๑๒ หรือฉบับที่ ๑๓	การกำหนดและการวิเคราะห์แผนพัฒนาเศรษฐกิจและสังคมแห่งชาติที่สอดคล้องกับการพัฒนาท้องถิ่นขององค์กรปกครองส่วนท้องถิ่นตามประเด็นยุทธศาสตร์หรือหมุดหมายและประเด็นยุทธศาสตร์ขององค์กรปกครองส่วนท้องถิ่น	(๕)
๓.๓ เป้าหมายการพัฒนาที่ยั่งยืน (Sustainable Development Goals: SDGs)	การกำหนดและการวิเคราะห์เป้าหมาย/เป้าประสงค์ SDGs ที่สอดคล้องกับการพัฒนาท้องถิ่นขององค์กรปกครองส่วนท้องถิ่นตามเป้าหมาย/เป้าประสงค์ SDGs และประเด็นยุทธศาสตร์ขององค์กรปกครองส่วนท้องถิ่น	(๕)
๓.๔ ยุทธศาสตร์จังหวัด	การกำหนดและการวิเคราะห์ยุทธศาสตร์ขององค์กรปกครองส่วนท้องถิ่นมีความสอดคล้องหรือเชื่อมโยงกับยุทธศาสตร์จังหวัด	(๕)
๓.๕ ยุทธศาสตร์การพัฒนาขององค์กรปกครองส่วนท้องถิ่นในเขตจังหวัด	การกำหนดและการวิเคราะห์ยุทธศาสตร์ขององค์กรปกครองส่วนท้องถิ่นสอดคล้องหรือเชื่อมโยงกับยุทธศาสตร์การพัฒนาขององค์กรปกครองส่วนท้องถิ่นในเขตจังหวัดที่จัดทำขึ้นแบบมีส่วนร่วมขององค์กรบริหารส่วนจังหวัดกับองค์กรปกครองส่วนท้องถิ่นในเขตจังหวัดที่สอดคล้องหรือเชื่อมโยงกับแผนพัฒนาจังหวัด	(๕)
๓.๖ ยุทธศาสตร์ขององค์กรปกครองส่วนท้องถิ่น	การกำหนดและการวิเคราะห์สอดคล้องกับสภาพทั่วไปและข้อมูลพื้นฐาน สภาพสังคม เศรษฐกิจ สิ่งแวดล้อมของท้องถิ่น ประเด็นปัญหาการพัฒนาและแนวทางการพัฒนาที่สอดคล้องกับสภาพพื้นที่จริงและเป็นไปตามหน้าที่และอำนาจขององค์กรปกครองส่วนท้องถิ่น มีการกำหนดยุทธศาสตร์ที่สอดคล้องกับวิสัยทัศน์ที่กำหนดไว้	(๕)
๓.๗ วิสัยทัศน์	การกำหนดและการวิเคราะห์วิสัยทัศน์ ซึ่งมีลักษณะแสดงสถานภาพที่องค์กรปกครองส่วนท้องถิ่นต้องการจะเป็นหรือบรรลุถึงอนาคตอย่างชัดเจน สอดคล้องกับสิ่งที่เกิดขึ้นในอนาคต และศักยภาพที่เป็นลักษณะเฉพาะขององค์กรปกครองส่วนท้องถิ่นที่แสดงให้เห็นถึงความสัมพันธ์กับโครงการพัฒนาท้องถิ่น	(๕)
๓.๘ กลยุทธ์	การกำหนดและการวิเคราะห์แสดงให้เห็นช่องทางวิธีการ ภารกิจหรือสิ่งที่ต้องทำตามหน้าที่และอำนาจขององค์กรปกครองส่วนท้องถิ่นที่จะนำไปสู่การบรรลุวิสัยทัศน์ หรือแสดงให้เห็นถึงความชัดเจนในสิ่งที่จะดำเนินการให้บรรลุวิสัยทัศน์นั้น จากประเด็นคำถามที่สำคัญว่า ปัจจุบันเราอยู่ใน จุดใด หรือปัจจุบันเรากำลังทำอะไรอยู่แล้วในอนาคตเราจะพัฒนาอะไร	(๕)
๓.๙ เป้าประสงค์ของแต่ละประเด็นกลยุทธ์	การกำหนดและการวิเคราะห์เป้าประสงค์ของแต่ละประเด็นกลยุทธ์มีความสอดคล้องและสนับสนุนต่อกยุทธ์และยุทธศาสตร์ที่จะเกิดขึ้น มุ่งหมายสิ่งหนึ่งสิ่งใดที่ชัดเจน โดยองค์กรปกครองส่วนท้องถิ่นมีเป้าประสงค์ใด จะทำสิ่งใด เป้าหมายการพัฒนาท้องถิ่นคืออะไร	(๕)

ประเด็นการพิจารณา	รายละเอียดหลักเกณฑ์	คะแนนเต็ม
<p>๓. ยุทธศาสตร์ (ต่อ)</p> <p>๓.๑๐ จุดยืนทางยุทธศาสตร์ (Positioning)</p>	<p>การกำหนดและการวิเคราะห์จุดยืนขององค์กรปกครองส่วนท้องถิ่นที่มีความมุ่งมั่นอันแน่วแน่ในการวางแผนพัฒนาท้องถิ่น เพื่อให้บรรลุวิสัยทัศน์ขององค์กรปกครองส่วนท้องถิ่น ซึ่งเกิดจากศักยภาพของพื้นที่จริงที่จะนำไปสู่ผลสำเร็จทางยุทธศาสตร์ สิ่งที่เป็นจริงหรือมีอยู่จริงคืออะไรที่จะพัฒนาให้เกิดผลสำเร็จได้</p>	(๕)
<p>๓.๑๑ แผนงาน</p>	<p>การกำหนดและการวิเคราะห์แสดงให้เห็นถึงการจำแนกแผนงานตามรูปแบบงบประมาณขององค์กรปกครองส่วนท้องถิ่น เป็นการวางแผนงานตามวิธีการจำแนกแผนงานการจัดทำงบประมาณให้ถูกต้องและสอดคล้องกับโครงการพัฒนาท้องถิ่นที่จะเกิดขึ้นซึ่งสอดคล้องกับวิสัยทัศน์ที่กำหนดไว้ แผนงานจะแสดงให้เห็นว่าจุดมุ่งหมายเพื่อการพัฒนาในอนาคตคืออะไร งานของเราคืออะไร ถูกต้องตามแผนงานหรือไม่</p>	(๕)
<p>๓.๑๒ ความเชื่อมโยงของยุทธศาสตร์ในภาพรวม</p>	<p>การกำหนดและการวิเคราะห์ความเชื่อมโยงองค์รวมที่นำไปสู่การพัฒนาท้องถิ่นที่มาจากยุทธศาสตร์ทุกระดับ ได้แก่ ยุทธศาสตร์ชาติ ๒๐ ปี (พ.ศ. ๒๕๖๑-๒๕๘๐) แผนพัฒนาเศรษฐกิจและสังคมแห่งชาติ ฉบับที่ ๑๒ หรือ ฉบับที่ ๑๓ SDGs แผนพัฒนาจังหวัด/กลุ่มจังหวัด/แผนพัฒนาภาค ยุทธศาสตร์การพัฒนาขององค์กรปกครองส่วนท้องถิ่นในเขตจังหวัดและยุทธศาสตร์ขององค์กรปกครองส่วนท้องถิ่น มีความสัมพันธ์หรือเชื่อมโยงกันอย่างไรเพื่อให้การพัฒนาท้องถิ่นสอดคล้องกับยุทธศาสตร์ระดับมหภาค</p>	(๕)
<p>รวมคะแนน</p>	<p>๒๐ หลักเกณฑ์/ตัวชี้วัด</p>	๑๐๐

๒.๒ การติดตามและประเมินผลโครงการเพื่อความสอดคล้องแผนพัฒนาท้องถิ่น

แนวทางการพิจารณาการติดตามและประเมินผลโครงการเพื่อความสอดคล้องแผนพัฒนาท้องถิ่น  
ขององค์กรปกครองส่วนท้องถิ่น

ประเด็นการพิจารณา	คะแนน
๑. การสรุปสถานการณ์การพัฒนา	๑๐
๒. การประเมินผลการนำแผนพัฒนาท้องถิ่นไปปฏิบัติในเชิงปริมาณ	๑๐
๓. การประเมินผลการนำแผนพัฒนาท้องถิ่นไปปฏิบัติในเชิงคุณภาพ	๑๐
๔. ยุทธศาสตร์ กลยุทธ์ แผนงานการพัฒนา	๕
๕. โครงการพัฒนาตามแผนพัฒนาท้องถิ่น ประกอบด้วย	๓๐
๕.๑ ความชัดเจนของชื่อโครงการ	(๕)
๕.๒ กำหนดวัตถุประสงค์สอดคล้องกับโครงการ	(๕)
๕.๓ เป้าหมาย (ผลผลิตของโครงการ) มีความชัดเจนนำไปสู่การตั้งงบประมาณได้ถูกต้อง	(๕)
๕.๔ มีการประมาณการราคาถูกต้องตามหลักวิธีการงบประมาณ	(๕)
๕.๕ มีการกำหนดตัวชี้วัด (KPI) และสอดคล้องกับวัตถุประสงค์และผลที่คาดว่าจะได้รับ	(๕)
๕.๖ ผลที่คาดว่าจะได้รับสอดคล้องกับโครงการและวัตถุประสงค์ที่กำหนดไว้	(๕)
๖. โครงการพัฒนาที่นำไปจัดทำงบประมาณรายจ่ายประจำปี ประกอบด้วย	๓๕
๖.๑ โครงการพัฒนาท้องถิ่นที่นำไปจัดทำงบประมาณรายจ่ายประจำปีในภาพรวม	(๕)
๖.๒ โครงการพัฒนาท้องถิ่นที่นำไปจัดทำงบประมาณรายจ่ายแก้ไขปัญหาความยากจน	(๕)
๖.๓ โครงการพัฒนาท้องถิ่นที่นำไปจัดทำงบประมาณรายจ่ายด้านการบริหารจัดการอนุรักษ์ทรัพยากรธรรมชาติ สิ่งแวดล้อม	(๕)
๖.๔ โครงการพัฒนาท้องถิ่นที่นำไปจัดทำงบประมาณรายจ่ายเกี่ยวกับสุขภาวะ	(๕)
๖.๕ โครงการพัฒนาท้องถิ่นที่นำไปจัดทำงบประมาณรายจ่ายเกี่ยวกับด้านการศึกษา ศิลปะ ศาสนา วัฒนธรรม จารีตประเพณี และภูมิปัญญาท้องถิ่น	(๕)
๖.๖ โครงการพัฒนาท้องถิ่นที่นำไปจัดทำงบประมาณรายจ่ายเกี่ยวกับด้านโครงสร้างพื้นฐาน	(๕)
๖.๗ โครงการพัฒนาท้องถิ่นที่นำไปจัดทำงบประมาณรายจ่ายเกี่ยวกับด้านการบริหารจัดการน้ำ	(๕)
รวมคะแนน	๑๐๐

การให้คะแนนแนวทางการพิจารณาการติดตามและประเมินผลโครงการเพื่อความสอดคล้อง  
แผนพัฒนาท้องถิ่นขององค์กรปกครองส่วนท้องถิ่น

ประเด็นการพิจารณา	รายละเอียดหลักเกณฑ์	คะแนนเต็ม
๑. การสรุปสถานการณ์ การพัฒนา	๑) การวิเคราะห์หรือผลการวิเคราะห์ศักยภาพเพื่อประเมิน สถานภาพการพัฒนาที่ประชาชนต้องการให้ดำเนินการและองค์กร ปกครองส่วนท้องถิ่นตอบสนองความต้องการได้โดยใช้การวิเคราะห์ เชิงเทคนิค Demand (Demand Analysis)/ Global Demand หรืออื่น ๆ เป็นการวิเคราะห์โครงการเพื่อสอดคล้องกับยุทธศาสตร์ และวิสัยทัศน์ขององค์กรปกครองส่วนท้องถิ่น	๑๐ (๕)
	๒) การวิเคราะห์หรือผลการวิเคราะห์ศักยภาพเพื่อประเมิน สถานภาพการพัฒนาในปัจจุบันและอนาคต ทิศทาง แนวโน้มที่จะ เกิดขึ้นหรือผลที่จะเกิดขึ้นในการพัฒนาท้องถิ่น โดยใช้การวิเคราะห์ เชิงเทคนิค Trend หรือนำเทคนิค Demand (Demand Analysis)/Global Demand หรืออื่น ๆ มาเชื่อมต่อเป็นการ วิเคราะห์โครงการเพื่อสอดคล้องกับยุทธศาสตร์และวิสัยทัศน์ของ องค์กรปกครองส่วนท้องถิ่น	(๕)
๒. การประเมินผลการนำ แผนพัฒนาท้องถิ่นไปปฏิบัติใน เชิงปริมาณ	๑) การกำหนดและการวิเคราะห์การควบคุมที่มีการใช้ตัวเลขต่าง ๆ เพื่อนำมาใช้วัดผลในเชิงปริมาณ เช่น การวัดจำนวนโครงการ กิจกรรม ครุภัณฑ์ วัสดุ งานต่าง ๆ ก็คือผลผลิตเป็นไปตามที่ ตั้งเป้าหมายเอาไว้หรือไม่ จำนวนที่ดำเนินการจริงตามที่ได้กำหนด ไว้ จำนวนที่ไม่สามารถดำเนินการได้ สามารถอธิบายได้ ตามหลัก ประสิทธิภาพ (Efficiency) ของการพัฒนาท้องถิ่นตามหน้าที่และ อำนาจที่ได้กำหนดไว้	๑๐ (๕)
	๒) การกำหนดและการวิเคราะห์ผลกระทบ/สิ่งที่กระทบ (Impact) โครงการพัฒนาท้องถิ่นที่ดำเนินการในเชิงปริมาณ (Quantitative) ที่เกิดจาก (๑) ได้มีการวิเคราะห์ในเชิงปริมาณด้วยรูปแบบของข้อมูล ต่าง ๆ เช่น กราฟ สถิติ เป็นต้น	(๕)
๓. การประเมินผลการนำ แผนพัฒนาท้องถิ่นไปปฏิบัติใน เชิงคุณภาพ	๑) การกำหนดและการวิเคราะห์การประเมินประสิทธิผลของ แผนพัฒนาในเชิงคุณภาพคือการนำเอาเทคนิคต่าง ๆ มาใช้เพื่อวัดว่า ภารกิจ โครงการ กิจกรรม ครุภัณฑ์ วัสดุ งานต่าง ๆ ที่ดำเนินการใน พื้นที่ตรงต่อความต้องการของประชาชน และเป็นไปตามหน้าที่และ อำนาจ ประชาชนพึงพอใจมีความสุขจากการพัฒนาท้องถิ่น โครงการพัฒนา ครุภัณฑ์ วัสดุ การดำเนินการต่าง ๆ มีสภาพหรือ ลักษณะถูกต้อง คงทน ถาวร สามารถใช้ได้ตามวัตถุประสงค์ หรือไม่ ซึ่งเป็นไปตามหลักประสิทธิผล (Effectiveness) ผลการ ปฏิบัติราชการที่บรรลุวัตถุประสงค์และเป้าหมายของแผนการปฏิบัติ ราชการตามที่ได้รับงบประมาณมาดำเนินการ รวมถึงสามารถ เทียบเคียงกับส่วนราชการหรือหน่วยงานอื่นได้ และเป็นไปหลักการ บริหารกิจการบ้านเมืองที่ดี	๑๐ (๕)

ประเด็นการพิจารณา	รายละเอียดหลักเกณฑ์	คะแนนเต็ม
๓. การประเมินผลการนำแผนพัฒนาท้องถิ่นไปปฏิบัติในเชิงคุณภาพ (ต่อ)	๒) การกำหนดและการวิเคราะห์ผลกระทบ/สิ่งที่กระทบ (Impact) โครงการที่ดำเนินการในเชิงคุณภาพ (Qualitative) ที่เกิดจากได้มีการวิเคราะห์ในเชิงคุณภาพ การวัดความพึงพอใจหรือวัดความสุขที่ประชาชนได้รับด้วยรูปแบบของข้อมูลต่าง ๆ เช่น กราฟ สถิติ เป็นต้น	(๕)
๔. ยุทธศาสตร์ กลยุทธ์ แผนงานการพัฒนา	๑) การกำหนดและการวิเคราะห์กลยุทธ์ที่สอดคล้องกับยุทธศาสตร์ แผนงาน และงานที่จะพัฒนาท้องถิ่นซึ่งผ่านการวิเคราะห์เพื่อการพัฒนาท้องถิ่นด้วยเทคนิคการวิเคราะห์ Demand (Demand Analysis)/ Global Demand/Trend หลักการบูรณาการ (Integration) หรืออื่น ๆ โดยนำไปจัดทำเป็นรูปโครงการพัฒนาท้องถิ่นที่เป็นรูปธรรม ๒) การกำหนดและการวิเคราะห์กลยุทธ์สอดคล้องกับยุทธศาสตร์การพัฒนาท้องถิ่นนำไปสู่การจัดทำโครงการ กิจกรรม ภารกิจ วัตถุประสงค์ วัสดุในการจัดทำบริการสาธารณะหรือกิจกรรมสาธารณะที่เป็นรูปธรรม	๕ (๕)
๕. โครงการพัฒนาตามแผนพัฒนาท้องถิ่น ๕.๑ ความชัดเจนของชื่อโครงการ	ควรประกอบด้วยข้อมูลดังนี้ ๑) “โครงการพัฒนา” หมายความว่า โครงการที่ดำเนินการจัดทำบริการสาธารณะและกิจกรรมสาธารณะเพื่อให้การพัฒนาบรรลุตามวิสัยทัศน์ที่กำหนดไว้ ๒) โครงการพัฒนาท้องถิ่นมีวัตถุประสงค์สนองต่อยุทธศาสตร์การพัฒนาขององค์กรปกครองส่วนท้องถิ่น และดำเนินการเพื่อให้การพัฒนาบรรลุตามวิสัยทัศน์ขององค์กรปกครองส่วนท้องถิ่นที่กำหนดไว้ ชื่อโครงการมีความชัดเจน มุ่งเน้นไปเรื่องใดเรื่องหนึ่งเป็นการเฉพาะ อ่านแล้วเข้าใจได้ว่า จะพัฒนาอะไร หรือสิ่งที่ทำนั้นจะเกิดอะไรขึ้นในอนาคต	๓๐ (๕)
๕.๒ กำหนดวัตถุประสงค์สอดคล้องกับโครงการ	การกำหนดวัตถุประสงค์ของโครงการต้องมีความชัดเจน (clear objective) ตอบสนองต่อโครงการพัฒนาท้องถิ่น โครงการต้องกำหนดวัตถุประสงค์สอดคล้องกับความเป็นมาของโครงการ สอดคล้องกับหลักการและเหตุผล วิธีการดำเนินงานต้องสอดคล้องกับวัตถุประสงค์ ความเป็นไปได้ชัดเจน มีลักษณะเฉพาะเจาะจง จะดำเนินการเพื่อสนับสนุน/ส่งเสริม ฯลฯ	(๕)
๕.๓ เป้าหมาย (ผลผลิตของโครงการ) มีความชัดเจนนำไปสู่การตั้งงบประมาณได้ถูกต้อง	สภาพที่ยากให้เกิดขึ้นในอนาคตเป็นทิศทางที่ต้องไปให้ถึงเป้าหมายต้องชัดเจน สามารถระบุจำนวนเท่าใด กลุ่มเป้าหมายคืออะไร มีผลผลิตอย่างไร กลุ่มเป้าหมาย พื้นที่ดำเนินงาน และระยะเวลาดำเนินงานลงรายละเอียดให้ชัดเจนว่าโครงการนี้จะทำที่ไหน เริ่มต้นในช่วงเวลาใดและจบลงเมื่อใด ใครคือกลุ่มเป้าหมายของโครงการ หากกลุ่มเป้าหมายมีหลายกลุ่มก็ให้ระบุว่า กลุ่มเป้าหมายหลัก กลุ่มเป้าหมายรองหรือกลุ่มเป้าหมายเดียวกัน เป้าหมาย (ผลผลิตของโครงการ) จะนำไปสู่การประมาณการราคาในช่องของ “งบประมาณ”	(๕)
๕.๔ มีการประมาณการราคาถูกต้องตามหลักวิธีการงบประมาณ	๑) มีการประมาณราคาในโครงการพัฒนาท้องถิ่นเพื่อจัดทำบริการสาธารณะหรือกิจกรรมสาธารณะเพื่อประโยชน์ของประชาชนในท้องถิ่นตามหลักการพัฒนายั่งยืนมีการประมาณการราคาถูกต้องตามหลักวิธีการงบประมาณ การประมาณราคาสอดคล้องกับโครงการ การจัดทำบริการสาธารณะหรือกิจกรรมสาธารณะหรือถูกต้องตามหลักวิชาการทางช่าง หลักของราคากลางตามพระราชบัญญัติการจัดซื้อจัดจ้างและ	(๕)

ประเด็นการพิจารณา	รายละเอียดหลักเกณฑ์	คะแนนเต็ม
<p>๕.๔ มีการประมาณการราคาถูกต้องตามหลักวิธีการงบประมาณ (ต่อ)</p>	<p>การบริหารพัสดุภาครัฐ พ.ศ. ๒๕๖๐ มีความโปร่งใสในการกำหนดราคากลางและตรวจสอบได้ในเชิงประจักษ์ การประมาณการราคาที่เกิดจากเป้าหมาย (ผลผลิตของโครงการ)</p> <p>๒) งบประมาณโครงการพัฒนาจะต้องคำนึงถึงหลักสำคัญ ๕ ประการในการจัดทำโครงการได้แก่ (๑) ความประหยัด (Economy) (๒) ความมีประสิทธิภาพ (Efficiency) (๓) ความมีประสิทธิภาพ (Effectiveness) (๔) ลดความเหลื่อมล้ำในการพัฒนาท้องถิ่นนำไปสู่ความยุติธรรม (Equity) และ (๕) ความโปร่งใส (Transparency) ชัดเจนตรวจสอบได้ วัดได้ พิสูจน์ได้ว่าเป็นจริงในเวลานั้น</p>	
<p>๕.๕ มีการกำหนดตัวชี้วัด (KPI) และสอดคล้องกับวัตถุประสงค์และผลที่คาดว่าจะได้รับ</p>	<p>มีการกำหนดตัวชี้วัดผลงาน (Key Performance Indicator : KPI) ที่ สามารถวัดได้ (measurable) ใช้บอกประสิทธิผล (effectiveness) ใช้บอกประสิทธิภาพ (efficiency) ได้ เช่น การกำหนดความพึงพอใจ การกำหนดร้อยละ การกำหนดอันเกิดจากผลของวัตถุประสงค์ที่เกิดขึ้นสิ่งที่ได้รับ (การคาดการณ์ค่าที่จะได้รับ) ตัวชี้วัดที่แสดงให้เห็นว่าจะดำเนินการให้เกิดผลสำเร็จอย่างไร หรือผลที่คาดว่าจะได้รับอย่างไร ไม่ใช่การกำหนด KPI เป็นครั้งหนึ่ง/แห่งหนึ่ง/หนึ่งโครงการ/ความกว้าง/ความยาว ฯลฯ</p>	(๕)
<p>๕.๖ ผลที่คาดว่าจะได้รับสอดคล้องกับโครงการและวัตถุประสงค์ที่กำหนดไว้</p>	<p>ผลที่ได้รับเป็นสิ่งที่เกิดขึ้นได้จริงจากการดำเนินการตามโครงการพัฒนา ซึ่งสอดคล้องกับวัตถุประสงค์ที่ตั้งไว้ การได้ผลหรือผลที่เกิดขึ้นจะต้องเท่ากับวัตถุประสงค์หรือมากกว่าวัตถุประสงค์ ซึ่งการเขียนวัตถุประสงค์ควรคำนึงถึง (๑) ความเป็นไปได้และมีความเฉพาะเจาะจง ในการดำเนินงานตามโครงการ (๒) วัดและประเมินผลระดับของความสำเร็จได้ (๓) ระบุสิ่งที่ต้องการดำเนินงานอย่างชัดเจนและเฉพาะเจาะจงมากที่สุด และสามารถปฏิบัติได้ (๔) เป็นเหตุเป็นผล สอดคล้องกับความเป็นจริง (๕) ส่งผลต่อการบ่งบอกเวลาได้</p>	(๕)
<p>๖. โครงการพัฒนาที่นำไปจัดทำงบประมาณรายจ่ายประจำปี</p> <p>๖.๑ โครงการพัฒนาท้องถิ่นที่นำไปจัดทำงบประมาณรายจ่ายประจำปีในภาพรวม</p>	<p>โครงการพัฒนาท้องถิ่นนำไปจัดทำงบประมาณรายจ่ายประจำปีในภาพรวม ประกอบด้วยโครงการ กิจกรรม ครุภัณฑ์ วัสดุ งานต่าง ๆ ที่นำไปดำเนินการจัดทำบริการสาธารณะหรือกิจกรรมสาธารณะ จำนวนไม่น้อยกว่าร้อยละ ๒๐ ของงบประมาณรายจ่ายประจำปีตามข้อบัญญัติ/เทศบัญญัติงบประมาณรายจ่ายประจำปีที่ตั้งไว้</p>	๓๕ (๕)
<p>๖.๒ โครงการพัฒนาท้องถิ่นที่นำไปจัดทำงบประมาณรายจ่ายแก้ไขปัญหาความยากจน</p>	<p>โครงการพัฒนาท้องถิ่นที่นำไปจัดทำงบประมาณรายจ่ายประจำปี ประกอบด้วยโครงการ กิจกรรม ครุภัณฑ์ วัสดุ งานต่าง ๆ เพื่อแก้ไขปัญหาความยากจนหรือการส่งเสริมอาชีพประชาชนในท้องถิ่น จำนวนไม่น้อยกว่าร้อยละ ๒ ของงบประมาณรายจ่ายประจำปีตามข้อบัญญัติ/เทศบัญญัติงบประมาณรายจ่ายประจำปีที่ตั้งไว้</p>	(๕)
<p>๖.๓ โครงการเพื่อการพัฒนาท้องถิ่นที่นำไปจัดทำงบประมาณรายจ่ายด้านการบริหารจัดการอนุรักษ์ทรัพยากรธรรมชาติสิ่งแวดล้อม</p>	<p>โครงการพัฒนาท้องถิ่นที่นำไปจัดทำงบประมาณรายจ่ายประจำปี ประกอบด้วยโครงการ กิจกรรม ครุภัณฑ์ วัสดุ งานต่าง ๆ เพื่อการบริหารจัดการอนุรักษ์ทรัพยากรธรรมชาติสิ่งแวดล้อมหรือบำรุงรักษาทรัพยากรธรรมชาติและสิ่งแวดล้อม จำนวนไม่น้อยกว่าร้อยละ ๒ ของงบประมาณรายจ่ายประจำปีตามข้อบัญญัติ/เทศบัญญัติงบประมาณรายจ่ายประจำปีที่ตั้งไว้</p>	(๕)

ประเด็นการพิจารณา	รายละเอียดหลักเกณฑ์	คะแนนเต็ม
๖.๔ โครงการเพื่อการพัฒนาท้องถิ่นที่นำไปจัดทำงบประมาณรายจ่ายเกี่ยวกับสุขภาพ	โครงการพัฒนาท้องถิ่นที่นำไปจัดทำงบประมาณรายจ่ายประจำปี ประกอบด้วยโครงการ กิจกรรม ภารกิจ วัสดุ งานต่าง ๆ ที่ดำเนินการเกี่ยวกับสุขภาพหรือการดำเนินการด้านการสาธารณสุข จำนวนไม่น้อยกว่าร้อยละ ๒ ของงบประมาณรายจ่ายประจำปีตามข้อบัญญัติ/เทศบัญญัติงบประมาณรายจ่ายประจำปีที่ตั้งไว้	(๕)
๖.๕ โครงการเพื่อการพัฒนาท้องถิ่นที่นำไปจัดทำงบประมาณรายจ่ายเกี่ยวกับด้านการศึกษา ศิลปะ ศาสนา วัฒนธรรม จารีตประเพณี และภูมิปัญญาท้องถิ่น	โครงการพัฒนาท้องถิ่นที่นำไปจัดทำงบประมาณรายจ่ายประจำปี ประกอบด้วยโครงการ กิจกรรม ภารกิจ วัสดุ งานต่าง ๆ ที่ดำเนินการด้านการศึกษา ศิลปะ ศาสนา วัฒนธรรม จารีตประเพณี และภูมิปัญญาท้องถิ่น จำนวนไม่น้อยกว่าร้อยละ ๒ ของงบประมาณรายจ่ายประจำปีตามข้อบัญญัติ/เทศบัญญัติงบประมาณรายจ่ายประจำปีที่ตั้งไว้	(๕)
๖.๖ โครงการเพื่อการพัฒนาท้องถิ่นที่นำไปจัดทำงบประมาณรายจ่ายเกี่ยวกับด้านโครงสร้างพื้นฐาน	โครงการพัฒนาท้องถิ่นที่นำไปจัดทำงบประมาณรายจ่ายประจำปี ประกอบด้วยโครงการ กิจกรรม ภารกิจ วัสดุ งานต่าง ๆ ที่ดำเนินการด้านโครงสร้างพื้นฐาน หรือการคมนาคม เช่น ก่อสร้าง ปรับปรุง ซ่อมแซมถนน ฯลฯ จำนวนไม่น้อยกว่าร้อยละ ๒ ของงบประมาณรายจ่ายประจำปีตามข้อบัญญัติ/เทศบัญญัติงบประมาณรายจ่ายประจำปีที่ตั้งไว้	(๕)
๖.๗ โครงการพัฒนาท้องถิ่นที่นำไปจัดทำงบประมาณรายจ่ายเกี่ยวกับด้านการบริหารจัดการน้ำ	โครงการพัฒนาท้องถิ่นที่นำไปจัดทำงบประมาณรายจ่ายประจำปี ประกอบด้วยโครงการ กิจกรรม ภารกิจ วัสดุ งานต่าง ๆ ที่ดำเนินการด้านการบริหารจัดการน้ำ เช่น ก่อสร้าง ปรับปรุงแหล่งน้ำ ขุด ตัดตั้ง หรือการบริหารจัดการน้ำรวมถึงน้ำประปา ฯลฯ จำนวนไม่น้อยกว่าร้อยละ ๒ ของงบประมาณรายจ่ายประจำปีตามข้อบัญญัติ/เทศบัญญัติงบประมาณรายจ่ายประจำปีที่ตั้งไว้	(๕)
รวมคะแนน	๒๐ หลักเกณฑ์/ตัวชี้วัด	๑๐๐

### ๒.๓. กรอบและแนวทางในการติดตามและประเมินผล

คณะกรรมการติดตามและประเมินผลแผนพัฒนาเทศบาลตำบลสนม ได้กำหนดกรอบและแนวทางในการติดตามและประเมินผลแผนพัฒนาของเทศบาลตำบลสนม โดยอาศัยหนังสือกระทรวงมหาดไทยและคู่มือของกรมส่งเสริมการปกครองท้องถิ่น ดังนี้

- หนังสือกระทรวงมหาดไทย ด่วนที่สุด ที่ มท ๐๘๑๐.๒/ว ๐๖๐๐ ลงวันที่ ๒๙ มกราคม ๒๕๕๙ เรื่อง แนวทางและหลักเกณฑ์การจัดทำและประสานแผนพัฒนาท้องถิ่นขององค์กรปกครองส่วนท้องถิ่น
- หนังสือกระทรวงมหาดไทย ด่วนที่สุด ที่ มท ๐๘๑๐.๓/ว ๕๗๙๗ ลงวันที่ ๑๐ ตุลาคม ๒๕๕๙ เรื่อง ชักซ้อมแนวทางการจัดทำและประสานแผนพัฒนาท้องถิ่นสี่ปี (พ.ศ. ๒๕๖๑ - ๒๕๖๔) ตามระเบียบกระทรวงมหาดไทยว่าด้วยการจัดทำแผนขององค์กรปกครองส่วนท้องถิ่น (ฉบับที่ ๒) พ.ศ. ๒๕๕๙
- หนังสือกระทรวงมหาดไทย ด่วนที่สุด ที่ มท ๐๘๑๐.๓/ว ๐๓๕๗ ลงวันที่ ๑๙ มกราคม ๒๕๖๑ เรื่อง แนวทางการดำเนินการแผนพัฒนาท้องถิ่นสี่ปี (พ.ศ. ๒๕๖๑ - ๒๕๖๔) ขององค์กรปกครองส่วนท้องถิ่น
- หนังสือกระทรวงมหาดไทย ด่วนที่สุด ที่ มท ๐๘๑๐.๓/ว ๒๙๓๑ ลงวันที่ ๑๕ พฤษภาคม ๒๕๖๒ เรื่อง ชักซ้อมแนวทางการทบทวนแผนพัฒนาท้องถิ่น (พ.ศ. ๒๕๖๑ - ๒๕๖๕) ขององค์กรปกครองส่วนท้องถิ่น
- หนังสือกระทรวงมหาดไทย ที่ มท ๐๘๑๐.๓/ว ๖๗๓๒ ลงวันที่ ๖ พฤศจิกายน ๒๕๖๒ เรื่อง ชักซ้อมแนวทางการดำเนินการตามแผนพัฒนาท้องถิ่นขององค์กรปกครองส่วนท้องถิ่น
- หนังสือกระทรวงมหาดไทย ที่ มท ๐๘๑๐.๓/ว ๖๐๘๖ ลงวันที่ ๑๙ สิงหาคม ๒๕๖๕ เรื่อง ชักซ้อมแนวทางการดำเนินการตามแผนพัฒนาท้องถิ่นขององค์กรปกครองส่วนท้องถิ่น
- คู่มือการติดตามและประเมินผลการจัดทำและแปลงแผนไปสู่การปฏิบัติขององค์กรปกครองส่วนท้องถิ่น (โดยกรมส่งเสริมการปกครองท้องถิ่นร่วมกับมหาวิทยาลัยธรรมศาสตร์)

ตามหนังสือกระทรวงมหาดไทยและคู่มือดังกล่าวคณะกรรมการจึงได้กำหนดกรอบและแนวทางในการติดตามและประเมินผล ดังนี้

๒.๓.๑ กรอบเวลา (time & timeframe) ความสอดคล้อง (relevance) ความพอเพียง (adequacy) ความก้าวหน้า (progress) ประสิทธิภาพ (efficiency) ประสิทธิผล (effectiveness) ผลลัพธ์และผลผลิต (outcome and output) การประเมินผลกระทบ การประเมินผลกระบวนการ (process evaluation) มีรายละเอียดดังนี้

#### (๑) กรอบเวลา (time & timeframe)

การดำเนินโครงการเป็นไปตามห้วงเวลาที่กำหนดเอาไว้ในแผนการดำเนินงานหรือไม่ และเป็นห้วงเวลาที่ดำเนินการเหมาะสมหรือไม่ มีความล่าช้าเกิดขึ้นหรือไม่

#### (๒) ความสอดคล้อง (relevance)

มีความสอดคล้องกับแผนพัฒนาเศรษฐกิจและสังคมแห่งชาติ แผนการบริหารราชการแผ่นดิน ยุทธศาสตร์ประเทศ ค่านิยมหลักของคนไทย นโยบายของรัฐบาล ยุทธศาสตร์และนโยบายของคณะรักษาความสงบแห่งชาติ (คสช.) ยุทธศาสตร์การพัฒนาจังหวัด ยุทธศาสตร์การพัฒนากลุ่มจังหวัด ยุทธศาสตร์การพัฒนาดังกล่าวขององค์กรปกครองส่วนท้องถิ่นในเขตจังหวัด แผนพัฒนาอำเภอ แผนพัฒนาตำบล แผนชุมชน แผนพัฒนาเศรษฐกิจพอเพียงท้องถิ่น (ด้านการเกษตรและแหล่งน้ำ) วิสัยทัศน์ พันธกิจ จุดมุ่งหมายเพื่อการพัฒนา แนวทางการพัฒนา รวมทั้งปัญหาความต้องการของประชาคมและชุมชน

(๓) ความพอเพียง (adequacy)

การบรรจุโครงการในแผนพัฒนาท้องถิ่นเป็นโครงการที่มีความจำเป็นต่อประชาชนในชุมชน สามารถแก้ไขปัญหาที่เกิดขึ้นได้ในชุมชน และสามารถดำเนินการได้ตามอำนาจหน้าที่ของท้องถิ่น โดยคำนึงถึงงบประมาณของท้องถิ่น

(๔) ความก้าวหน้า (Progress)

พิจารณาถึงความก้าวหน้าในอนาคตของท้องถิ่น โดยพิจารณา

๑) ด้านโครงสร้างพื้นฐาน

มีโครงสร้างพื้นฐานที่ดี มีถนนในการสัญจรไปมาได้สะดวก ปลอดภัย ประชาชนมีน้ำใช้ในการอุปโภค-บริโภคทั่วครัวเรือน ประชาชนมีไฟฟ้าใช้ครบทุกครัวเรือน และมีไฟฟ้าสาธารณะครบทุกจุด มีแหล่งน้ำในการเกษตรพอเพียง

๒) ด้านงานส่งเสริมคุณภาพชีวิต

เด็กได้รับการศึกษาขั้นพื้นฐานทุกคน ผู้สูงอายุ ผู้พิการ ผู้ป่วยเอดส์ ผู้ด้อยโอกาสได้รับการดูแลอย่างทั่วถึง กลุ่มอาชีพมีความเข้มแข็ง โรคติดต่อ โรคระบาด โรคอุบัติใหม่ลดลง สภาพความเป็นอยู่ดีขึ้น มีที่อยู่อาศัยที่มีสภาพมั่นคงแข็งแรง ประชาชนมีสุขภาพร่างกายแข็งแรง

๓) ด้านการจัดระเบียบชุมชนและการรักษาความสงบเรียบร้อย

ประชาชนได้รับความปลอดภัยในชีวิตและทรัพย์สิน ชุมชนปลอดภัยเสถียร ปลอดภัยจากพนัน อายุมข การทะเลาะวิวาท

๔) ด้านเศรษฐกิจ พาณิชยกรรมและการท่องเที่ยว

มีการขยายตัวทางเศรษฐกิจ การพาณิชยกรรมเพิ่มมากขึ้น มีการท่องเที่ยวในท้องถิ่นเพิ่มมากขึ้น ประชาชนมีรายได้เพิ่มขึ้นและเพียงพอในการดำรงชีวิต

๕) ด้านทรัพยากรธรรมชาติและสิ่งแวดล้อม

ทรัพยากรธรรมชาติไม่ถูกทำลาย สภาพแวดล้อมในชุมชนดีขึ้น ปราศจากมลภาวะที่เป็นพิษ ขยะในชุมชนลดลงและถูกกำจัดอย่างเหมาะสม ปริมาณน้ำเสียลดลง การระบายน้ำดีขึ้น

๖) ด้านศิลปะ วัฒนธรรม จารีตประเพณีและภูมิปัญญาท้องถิ่น

ศิลปะ วัฒนธรรม จารีตประเพณีและภูมิปัญญาท้องถิ่นยังคงอยู่และได้รับการส่งเสริมอนุรักษ์สู่คนรุ่นต่อไป ประชาชน เด็กและเยาวชนในท้องถิ่นมีจิตสำนึก เกิดความตระหนัก และเข้ามามีส่วนร่วมในการอนุรักษ์ พื้นฟู และสืบสานภูมิปัญญาและคุณค่าความหลากหลายทางวัฒนธรรม ทั้งที่เป็นชีวิต ค่านิยมที่ดีงาม และความเป็นไทย รวมทั้งได้เรียนรู้ความสำคัญ รู้จักวิถีชีวิต รู้ถึงคุณค่าของประวัติศาสตร์ในท้องถิ่น ความเป็นมาและวัฒนธรรมประเพณีของท้องถิ่น อันจะสร้างความภูมิใจและจิตสำนึกในการรักษาวัฒนธรรมประเพณีของท้องถิ่นสืบไป

(๕) ประสิทธิภาพ (efficiency)

ติดตามและประเมินโครงการที่ดำเนินการว่าสามารถดำเนินการได้บรรลุวัตถุประสงค์หรือไม่ มีผลกระทบเกิดขึ้นหรือไม่ ผู้เข้าร่วมโครงการมีความพึงพอใจหรือไม่ การดำเนินโครงการสามารถแก้ไขปัญหาของชุมชนได้หรือไม่ งบประมาณถูกใช้ไปอย่างประหยัดและคุ้มค่า วัสดุ อุปกรณ์ ครุภัณฑ์ ถูกใช้ไปอย่างคุ้มค่า มีการบำรุงรักษาและซ่อมแซม มีการปรับปรุงหรือไม่

(๖) ประสิทธิภาพ (effectiveness)

ประชาชนมีความพึงพอใจมากน้อยเพียงใด ปัญหาของชุมชนประชาชนได้รับการแก้ไขหรือไม่ มีผลกระทบต่อประชาชนในชุมชนหรือไม่

(๗) ผลลัพธ์และผลผลิต (outcome and output)

ประชาชน ชุมชน ได้รับอะไรจากการดำเนินโครงการของเทศบาล ซึ่งส่งผลไปถึงการพัฒนาจังหวัด ภูมิภาคและระดับประเทศ

(๘) การประเมินผลกระทบ การประเมินผลกระบวนการ (process evaluation)

เป็นการประเมินถึงผลกระทบต่อชุมชนและสังคมและหน่วยงานที่เกี่ยวข้อง โดยพิจารณาถึงผลกระทบต่อสุขภาพของประชาชน สังคม สภาพแวดล้อม สิ่งแวดล้อม ธรรมชาติ เศรษฐกิจ ว่ามีผลกระทบเกิดขึ้นอย่างไร สาเหตุจากอะไร ประเมินผลกระบวนการดำเนินงานโครงการ กระบวนการเหมาะสม ถูกต้องหรือไม่

๒.๓.๒ การวิเคราะห์สภาพแวดล้อมของท้องถิ่น

คณะกรรมการติดตามและประเมินผลแผนพัฒนาท้องถิ่น ดำเนินการวิเคราะห์สภาพแวดล้อมท้องถิ่นในระดับชุมชนและทั้งในเขตองค์กรปกครองส่วนท้องถิ่น และรวมทั้งตำบล อำเภอ เนื่องจากในเขตเทศบาลนั้นมีหมู่บ้านที่บางส่วนหรือส่วนใหญ่อยู่ในเขตเทศบาลและเขต อปท.ข้างเคียง ซึ่งมีปฏิสัมพันธ์ซึ่งกันและกันกับสภาพแวดล้อมภายใต้สังคมที่เป็นทั้งระบบเปิดมากกว่าระบบปิดในปัจจุบัน

๒.๓.๓ การวิเคราะห์สภาพแวดล้อมภายนอก

คณะกรรมการติดตามและประเมินผลแผนพัฒนาท้องถิ่น ดำเนินการวิเคราะห์สภาพแวดล้อมภายนอก เป็นการตรวจสอบ ประเมินและกรองปัจจัยหรือข้อมูลจากสภาพแวดล้อมภายนอกที่มีผลกระทบต่อท้องถิ่น เช่น สภาพ เศรษฐกิจ เทคโนโลยี การเมือง กฎหมาย สังคม สิ่งแวดล้อม วิเคราะห์เพื่อให้เกิดการบูรณาการ (integration) ร่วมกันกับองค์กรปกครองส่วนท้องถิ่น หน่วยงานราชการหรือรัฐวิสาหกิจ การวิเคราะห์สภาพแวดล้อมภายนอกนี้ เป็นการระบุถึงโอกาสและอุปสรรคที่จะต้องดำเนินการและแก้ไขปัญหาที่เกิดขึ้น

๒.๓.๔ การวิเคราะห์สภาพแวดล้อมภายใน

เป็นการตรวจสอบ ประเมินและกรองปัจจัยหรือข้อมูลจากสภาพแวดล้อมในท้องถิ่น ปัจจัยใดเป็นจุดแข็งหรือจุดอ่อนที่องค์กรปกครองส่วนท้องถิ่นจะแสวงหาโอกาสพัฒนาและหลีกเลี่ยงอุปสรรคที่อาจจะเกิดขึ้นได้ ซึ่งการติดตามและประเมินผลโดยกำหนดให้มีการวิเคราะห์สภาพแวดล้อมภายใน สามารถทำได้หลายแนวทาง เช่น การวิเคราะห์ห่วงโซ่แห่งคุณค่าภายในท้องถิ่น (value-chain analysis) การวิเคราะห์ปัจจัยภายในตามสายงาน (scanning functional resources) เป็นการวิเคราะห์ ตรวจสอบ ติดตามองค์กรปกครองส่วนท้องถิ่นเพื่อวิเคราะห์ถึงจุดแข็งและจุดอ่อน

๒.๓.๕ การติดตามและประเมินผลแผนพัฒนาของเทศบาลตำบลสนม

➤ ติดตามและประเมินผลแผนพัฒนาท้องถิ่น (พ.ศ. ๒๕๖๖ – ๒๕๗๐)

๒.๓.๖ ดำเนินการตรวจสอบในระหว่างการทำโครงการพัฒนาและกิจกรรมที่ดำเนินการจริงทั้งหมดในพื้นที่ขององค์กรปกครองส่วนท้องถิ่นประจำปีงบประมาณนั้น ว่าสามารถดำเนินการเป็นไปตามเป้าหมายที่ตั้งไว้หรือไม่

๒.๓.๗ สรุปผลการดำเนินโครงการในแผนพัฒนาท้องถิ่น

๒.๓.๘ สรุปผลการประเมินความพึงพอใจ

๒.๓.๙ เปรียบเทียบผลการดำเนินงานในปีที่ผ่านมาและปีปัจจุบัน

๒.๓.๑๐ เสนอแนะความคิดเห็นที่ได้จากการติดตามและประเมินผล

กระบวนการและรูปแบบการติดตามและประเมินผลยุทธศาสตร์และแผนพัฒนาท้องถิ่น

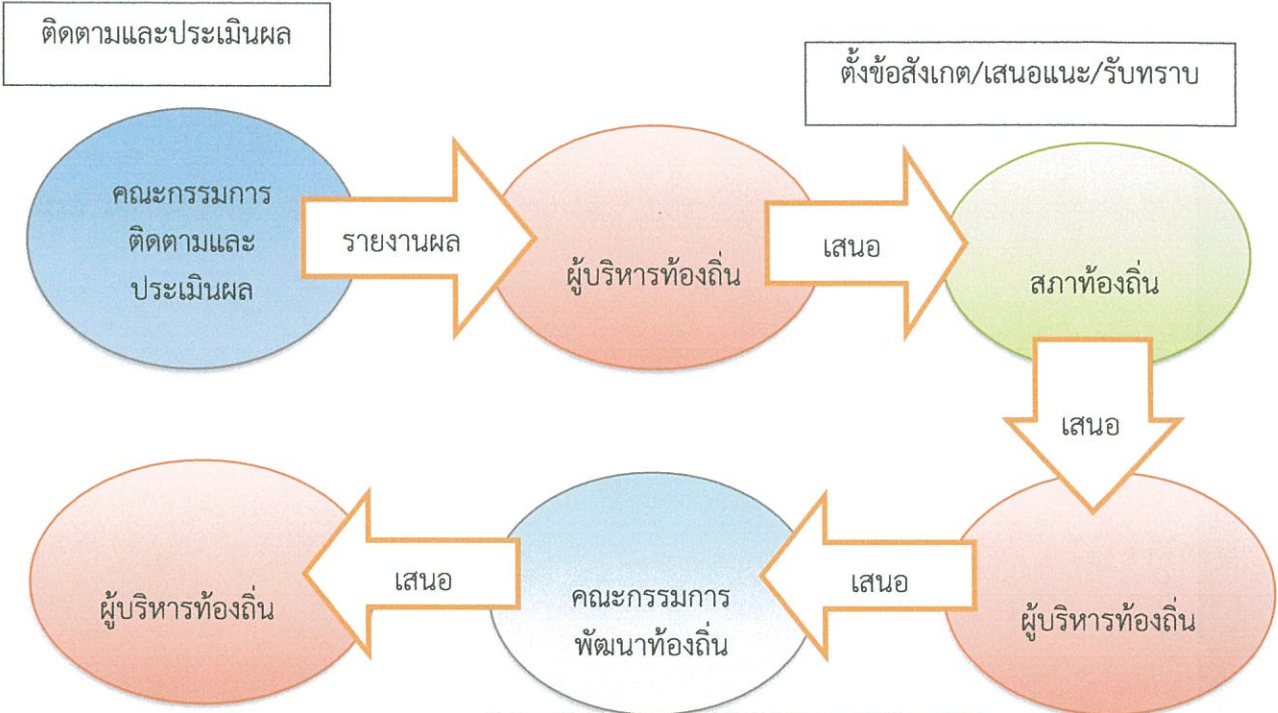

ประกาศผลการติดตามและประเมินผลแผนพัฒนาท้องถิ่นให้ประชาชนในท้องถิ่นทราบในที่เปิดเผยภายในสัปดาห์นับแต่วันรายงานผล และเสนอความเห็นดังกล่าว และต้องปิดประกาศไว้เป็นระยะเวลาไม่น้อยกว่าสามสัปดาห์

ตั้งข้อสังเกต/เสนอแนะ/รับทราบ

ระเบียบกระทรวงมหาดไทยว่าด้วยการจัดทำแผนพัฒนาขององค์กรปกครองส่วนท้องถิ่น พ.ศ. ๒๕๔๘ และที่แก้ไขเพิ่มเติมถึง (ฉบับที่ ๓) พ.ศ. ๒๕๖๑ : โดยอย่างน้อยปีละหนึ่งครั้งภายในเดือนธันวาคมของทุกปี

## ๒.๔ กำหนดเครื่องมือที่ใช้ในการติดตามและประเมินผล

สิ่งที่จะทำให้การติดตามและประเมินผลมีประสิทธิภาพก็คือ เครื่องมือที่ใช้ในการดำเนินการติดตามประเมินผลตามที่กล่าวไปแล้วในระเบียบวิธีการติดตามและประเมินผล คณะกรรมการได้พิจารณาเครื่องมือที่ใช้ในการติดตามและประเมินผลแผนพัฒนาของเทศบาล ดังนี้

### ๒.๔.๑ การประเมินผลในเชิงปริมาณ

(๑) แบบตัวบ่งชี้ในการปฏิบัติงาน หนังสือกระทรวงมหาดไทย ด่วนที่สุด ที่ มท ๐๘๑๐.๓/ว ๖๐๘๖ ลงวันที่ ๑๙ สิงหาคม ๒๕๖๕ เรื่อง ชักซ้อมแนวทางปฏิบัติการใช้แผนพัฒนาท้องถิ่นขององค์กรปกครองส่วนท้องถิ่น เพื่อจัดทำบริการสาธารณะหรือกิจกรรมสาธารณะ

(๒) แบบอื่น ๆ : ตามคู่มือกรมส่งเสริมการปกครองท้องถิ่น ดังนี้

แบบที่ ๑ แบบกำกับการจัดทำแผนยุทธศาสตร์ขององค์กรปกครองส่วนท้องถิ่น

แบบที่ ๒ แบบติดตามผลการดำเนินงานขององค์กรปกครองส่วนท้องถิ่น

แบบที่ ๓/๑ แบบประเมินผลการดำเนินงานตามแผนยุทธศาสตร์

(๓) ข้อมูลในระบบ e-plan ([www.dla.go.th](http://www.dla.go.th))

### ๒.๔.๒ การประเมินผลในเชิงคุณภาพ

เครื่องมือที่ใช้ คือแบบสำรวจความพึงพอใจ ในการวัดผลเชิงคุณภาพโดยภาพรวม โดยได้มีการประเมินความพึงพอใจ ซึ่งการประเมินความพึงพอใจทำให้ทราบถึงผลเชิงคุณภาพในการดำเนินงานของเทศบาลในภาพรวม โดยเครื่องมือที่ใช้ในการประเมินความพึงพอใจ มีดังนี้

แบบที่ ๓/๒ แบบประเมินความพึงพอใจต่อผลการดำเนินงานของเทศบาลตำบลสนมในภาพรวม

แบบที่ ๓/๓ แบบประเมินความพึงพอใจต่อผลการดำเนินงานของเทศบาลตำบลสนมในแต่ละ

ยุทธศาสตร์

เครื่องมือที่ใช้ในการติดตามและประเมินผลของเทศบาลตำบลสนม มีดังนี้

๑. การทดสอบและการวัด (Tests & Measurements) วิธีการนี้จะทำการทดสอบและวัดผล เพื่อดูระดับการเปลี่ยนแปลง ซึ่งรวมถึงแบบทดสอบต่าง ๆ การประเมินการปฏิบัติงาน และแนวทางการวัด จะใช้เครื่องมือใดในการทดสอบและการวัด เช่น การทดสอบและการวัดโครงการก่อสร้างถนนคอนกรีตเสริมเหล็ก เป็นต้น

๒. การสนทนาตามธรรมชาติ (natural conversation) เป็นการสัมภาษณ์ในรูปแบบของการสนทนา ระหว่างคณะกรรมการติดตามและประเมินผลแผนพัฒนาเทศบาลตำบลสนมกับผู้ให้ข้อมูล เป็นการขอข้อมูลเพิ่มเติมหรือขอคำอธิบายเหตุผล และผลของยุทธศาสตร์ที่ได้รับการสัมภาษณ์แบบนี้นอกจากจะได้ข้อมูลแล้วยังเป็นการพัฒนาสัมพันธภาพที่ดี สร้างความเชื่อถือไว้วางใจในคณะกรรมการติดตามและประเมินผลอีกด้วย

๓. การสังเกตแบบมีส่วนร่วม (Participant observation) เป็นวิธีการสังเกตที่คณะกรรมการติดตามและประเมินผลแผนพัฒนาเทศบาลตำบลสนมเข้าไปใช้ชีวิตร่วมกับบุคคล ชุมชนมีกิจกรรม/โครงการร่วมกัน

๔. การสำรวจ (surveys) หมายถึง การสำรวจเพื่อประเมินความคิดเห็น การรับรู้ทัศนคติ ความพึงพอใจ โดยใช้แบบสอบถาม แบบที่ ๓/๒ แบบประเมินความพึงพอใจต่อผลการดำเนินงานของเทศบาลตำบลสนมในภาพรวม และแบบที่ ๓/๓ แบบประเมินความพึงพอใจต่อผลการดำเนินงานของเทศบาลตำบลสนมในแต่ละยุทธศาสตร์

๕. เอกสาร (Documents) การติดตามและประเมินผลแผนพัฒนาท้องถิ่น มีความจำเป็นอย่างยิ่งที่จะต้องใช้อเอกสาร ซึ่งเป็นเอกสารที่เกี่ยวข้องกับยุทธศาสตร์การพัฒนา ปัญหาความต้องการของประชาชนในท้องถิ่น สาเหตุของ

ปัญหา แนวทางการแก้ไขปัญหา ตลอดจนการกำหนดวิสัยทัศน์ ประเด็นยุทธศาสตร์ เป้าประสงค์ ตัวชี้วัด ค่าเป้าหมาย และกลยุทธ์ขององค์กรปกครองส่วนท้องถิ่น เช่น แผนพัฒนาท้องถิ่น (พ.ศ. ๒๕๖๖ – ๒๕๗๐) ของเทศบาลตำบลสนม

**๒.๕ แบบสำหรับการติดตามและประเมินผล**

การติดตามและประเมินผลแผนพัฒนาเทศบาลตำบลสนมใช้ตัวแบบที่ ๗. แบบการประเมินแบบมีส่วนร่วม (Participatory Methods) ในการประเมิน

**การประเมินโดยวิธีการแบบมีส่วนร่วม (Participatory Method)** เป็นวิธีการประเมินที่ให้ความสำคัญกับการกระทำ ทั้งในรูปของการกระทำหรือการตัดสินใจของผู้มีส่วนเกี่ยวข้องกับกิจกรรม โครงการหรือแผนงานนั้น ๆ โดยมุ่งสร้างความรู้สึกรับเป็นเจ้าของ (Sense of Ownership) ของผู้มีส่วนเกี่ยวข้อง ทั้งยังให้ผู้มีส่วนเกี่ยวข้องได้ร่วมติดตามและประเมินผลของโครงการนั้น ๆ อีกด้วย การประเมินโดยวิธีการแบบมีส่วนร่วมจึงมุ่งเน้นที่การเรียนรู้ของชุมชนท้องถิ่นและมุมมองของภาคประชาชนที่จะเข้าร่วมตอบสนองและกำหนดแผนงานของโครงการ ตลอดจนรูปแบบการดำเนินการ โดยเริ่มตั้งแต่การกำหนดประเด็นปัญหา การวางแผน การปฏิบัติงานและการติดตามและประเมินผลที่เกิดขึ้น รวมถึงการสรุปบทเรียนเพื่อการถ่ายทอดความรู้ต่อไป นอกจากนี้ ผลที่ได้ทั้งจากการติดตามและการประเมินผลยังใช้เป็นข้อมูลเสนอต่อผู้กำหนดนโยบายอีกด้วย

**ผู้มีส่วนได้เสียการพัฒนาท้องถิ่น**

■ **ผู้มีส่วนได้เสีย (Stakeholder)** กลุ่มคนที่ได้รับผลกระทบหรืออาจได้รับผลกระทบจากการดำเนินการขององค์กรปกครองส่วนท้องถิ่น ทั้งที่อยู่ในพื้นที่และนอกพื้นที่

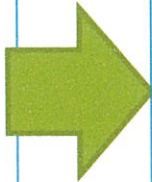

- ประชาชน/เยาวชน/อสม./อปพร./ปราชญ์/ผู้ทรงคุณวุฒิ/ผู้นำชุมชน/ผู้นำทางจิตวิญญาณ/พลังมวลชน
- ประชาคมท้องถิ่น : หมู่บ้าน/ชุมชน/ตำบล/เมือง/นคร/อำเภอ/จังหวัด
- องค์กรภาคประชาสังคม/กลุ่มอาสาองค์กรธุรกิจ/กลุ่มธุรกิจ/กลุ่มสิ่งแวดล้อม/สื่อมวลชน
- หน่วยงานราชการ รัฐวิสาหกิจ
- ผู้กำกับดูแล ภาคีเครือข่าย (Network)

● **การพัฒนาแบบองค์รวม (Holistic Development)**

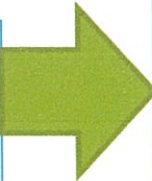

- ให้ข้อมูลแก่ผู้มีส่วนได้เสีย
- รับฟังความคิดเห็นของผู้มีส่วนได้เสีย
- มีส่วนร่วมในการแก้ปัญหา
- พัฒนาข้อตกลงร่วมกัน

## ๒.๖ ระเบียบ วิธีการในการติดตามและประเมินผล

ระเบียบ วิธีการในการติดตามและประเมินผล ซึ่งต้องกำหนดวิธีการติดตามและประเมิน กำหนดช่วงเวลาในการติดตามและประเมินผล โดยมีองค์ประกอบที่สำคัญ ๒ ประการ ดังนี้

### ๒.๖.๑ ระเบียบในการติดตามและประเมินผลแผนพัฒนา คือ

(๑) ผู้เข้าร่วมติดตามและประเมินผล ได้แก่ คณะกรรมการติดตามและประเมินผลแผนพัฒนาเทศบาลตำบลสนม ผู้รับผิดชอบแผนพัฒนาท้องถิ่น (พ.ศ. ๒๕๖๖ – ๒๕๗๐) ประชาชนในเขตเทศบาลตำบลสนม ผู้มีส่วนเกี่ยวข้องและผู้มีส่วนได้เสีย (Stakeholders) ในเขตเทศบาลตำบลสนม

(๒) เครื่องมือ ได้แก่ เครื่องมือ อุปกรณ์ หรือสิ่งที่ใช้เป็นสื่อสำหรับการติดตามและประเมินผล เช่น แบบสอบถาม แบบบันทึกข้อมูล

(๓) กรรณวิธี ได้แก่ วิธีการที่จะดำเนินการติดตามและประเมินผล จะต้องศึกษาเอกสารที่เกี่ยวข้องกับยุทธศาสตร์ โครงการ ซึ่งเป็นการตรวจดูเอกสารหลักฐานต่าง ๆ ที่เกี่ยวข้องกับการพัฒนาเทศบาลตำบลสนม เอกสารการเบิกจ่ายงบประมาณ เช่น ถนน ครุภัณฑ์ที่ดินและสิ่งก่อสร้างต่าง ๆ กลุ่มผลประโยชน์ต่าง ๆ เพื่อตรวจดูว่าดำเนินการให้เป็นไปตามวัตถุประสงค์และได้รับผลตามที่ตั้งไว้หรือไม่ ทรัพยากรต่าง ๆ มีอยู่จริงหรือไม่ สภาพของทรัพยากรนั้นเป็นเช่นไร เป็นต้น

### ๒.๖.๒ วิธีในการติดตามและประเมินผลแผนพัฒนา

(๑) การออกแบบการติดตามและประเมินผล การออกแบบเพื่อการติดตามและประเมินผลแผนพัฒนาท้องถิ่นมีเป้าหมายเพื่อมุ่งตอบปัญหาการติดตามและประเมินผลได้อย่างตรงประเด็น อธิบายหรือควบคุมความผันแปรของยุทธศาสตร์ที่จะเกิดขึ้นได้

(๒) วิธีการเก็บรวบรวมข้อมูลการติดตามและประเมินผลยุทธศาสตร์ โครงการพัฒนา โดยการสำรวจ (survey) เป็นการรวบรวมข้อมูลจากบันทึกหรือทะเบียนที่มีผู้จัดทำไว้แล้ว หรืออาจเป็นข้อมูลที่คณะกรรมการติดตามและประเมินผลต้องจดบันทึก (record) สังเกต (observe) หรือวัด (measurement) โดยคณะกรรมการติดตามและประเมินผลจะต้องดำเนินการในพื้นที่จากผู้มีส่วนเกี่ยวข้อง เจ้าหน้าที่/บุคลากรของเทศบาลตำบลสนม เป็นข้อมูลที่มีอยู่ตามธรรมชาติ พฤติกรรม ความต้องการ ซึ่งศึกษาได้โดยวิธีการสังเกตและสามารถวัดได้

ห้วงระยะเวลาการติดตามและประเมินผลแผนพัฒนาท้องถิ่น

หนังสือกระทรวงมหาดไทย ที่ มท ๐๘๑๐.๓/ว ๖๐๘๖  
ลงวันที่ ๑๙ สิงหาคม ๒๕๖๕

ระเบียบกระทรวงมหาดไทยว่าด้วยการ  
จัดทำแผนพัฒนาขององค์กรปกครอง  
ส่วนท้องถิ่น พ.ศ. ๒๕๔๘ และที่แก้ไข  
เพิ่มเติมถึง (ฉบับที่ ๓) พ.ศ. ๒๕๖๑

แผนพัฒนาท้องถิ่น (พ.ศ. ๒๕๖๖ - ๒๕๗๐)

ตุลาคม ๒๕๖๗ - กันยายน ๒๕๖๘

## ส่วนที่ ๓

### ผลการวิเคราะห์การติดตามและประเมินผล

#### ๑. ผลการพิจารณาการติดตามและประเมินผลยุทธศาสตร์เพื่อความสอดคล้องแผนพัฒนาท้องถิ่น

๑.๑ สรุปคะแนนประเมินผลยุทธศาสตร์ ผลการให้คะแนนยุทธศาสตร์ของเทศบาลตำบลสนมเป็นดังนี้

ประเด็นการพิจารณา	คะแนนเต็ม	คะแนนรวมทั้งหมด	คะแนนเฉลี่ยที่ได้
๑. ข้อมูลสภาพทั่วไปและข้อมูลพื้นฐานขององค์กรปกครองส่วนท้องถิ่น	๒๐	๒๑๐.๐๐	๑๙.๐๙
๒. การวิเคราะห์สภาพการณ์และศักยภาพ	๒๐	๒๑๔.๐๐	๑๙.๔๕
๓. ยุทธศาสตร์ ประกอบด้วย	๖๐	๖๓๙.๐๐	๕๘.๐๙
๓.๑ ยุทธศาสตร์ชาติ ๒๐ ปี (พ.ศ. ๒๕๖๑-๒๕๘๐)	(๕)	๕๓.๐๐	๔.๘๒
๓.๒ แผนพัฒนาเศรษฐกิจและสังคมแห่งชาติ	(๕)	๕๔.๐๐	๔.๙๑
๓.๓ เป้าหมายการพัฒนาที่ยั่งยืน (Sustainable Development Goals: SDGs)	(๕)	๕๒.๐๐	๔.๗๓
๓.๔ ยุทธศาสตร์จังหวัด	(๕)	๕๓.๐๐	๔.๘๒
๓.๕ ยุทธศาสตร์การพัฒนาขององค์กรปกครองส่วนท้องถิ่นในเขตจังหวัด	(๕)	๕๓.๐๐	๔.๘๒
๓.๖ ยุทธศาสตร์ขององค์กรปกครองส่วนท้องถิ่น	(๕)	๕๕.๐๐	๕.๐๐
๓.๗ วิสัยทัศน์	(๕)	๕๓.๐๐	๔.๘๒
๓.๘ กลยุทธ์	(๕)	๕๓.๐๐	๔.๘๒
๓.๙ เป้าประสงค์ของแต่ละประเด็นกลยุทธ์	(๕)	๕๓.๐๐	๔.๘๒
๓.๑๐ จุดยืนทางยุทธศาสตร์ (Positioning)	(๕)	๕๓.๐๐	๔.๘๒
๓.๑๑ แผนงาน	(๕)	๕๔.๐๐	๔.๙๑
๓.๑๒ ความเชื่อมโยงของยุทธศาสตร์ในภาพรวม	(๕)	๕๓.๐๐	๔.๘๒
รวมคะแนน	๑๐๐	๑๐๖๓.๐๐	๙๖.๖๔

พบว่าประเด็น การวิเคราะห์สภาวะการณ์และศักยภาพ ได้คะแนนสูงสุด ๒๑๔ คะแนน คิดเป็นร้อยละ ๑๙.๔๕ ของคะแนน

ที่เป็นเช่นนั้น/เหตุผล เพราะการวิเคราะห์สภาวะการณ์และศักยภาพ การวิเคราะห์ที่ครอบคลุมความเชื่อมโยง ความสอดคล้องยุทธศาสตร์จังหวัด ยุทธศาสตร์การพัฒนาขององค์กรปกครองส่วนท้องถิ่นในเขตจังหวัด ยุทธศาสตร์ขององค์กรปกครองส่วนท้องถิ่น นโยบายของผู้บริหารท้องถิ่น รวมถึงความเชื่อมโยงยุทธศาสตร์ชาติ ๒๐ ปี แผนพัฒนาเศรษฐกิจและสังคมแห่งชาติ การวิเคราะห์ทางสังคม การวิเคราะห์สิ่งแวดล้อม การวิเคราะห์ทางเศรษฐกิจ ดังนั้น การวิเคราะห์สภาวะการณ์และศักยภาพจึงเรียกได้ว่าเป็นการวิเคราะห์ข้อมูลโดยรวมของพื้นที่ เพื่อประกอบการจัดทำแผนพัฒนาท้องถิ่น ซึ่งเป็นการประชุมประชาคมท้องถิ่น รูปแบบ วิธีการ และการดำเนินการประชุมประชาคมท้องถิ่น โดยใช้กระบวนการร่วมคิด ร่วมทำ ร่วมตัดสินใจ ร่วมตรวจสอบ ร่วมรับประโยชน์ ร่วมแก้ปัญหา ปรึกษาหารือ แลกเปลี่ยนเรียนรู้ เพื่อแก้ปัญหาสำหรับการพัฒนาท้องถิ่นตามอำนาจหน้าที่ขององค์กรปกครองส่วนท้องถิ่น ซึ่งจะช่วยให้ผู้บริหารขององค์กรทราบถึงข้อมูลต่าง ๆ ภายในพื้นที่สำหรับการบริหารพัฒนาท้องถิ่นได้อย่างมีประสิทธิภาพ อันจะก่อให้เกิดประโยชน์สูงสุดให้กับประชาชนต่อไป

## ๑.๒ ข้อมูลสภาพทั่วไปและข้อมูลพื้นฐาน

รายละเอียดการให้คะแนนยุทธศาสตร์ของเทศบาลตำบลสนมในแต่ละประเด็นดังนี้

ประเด็นการพิจารณา	รายละเอียดหลักเกณฑ์	คะแนนเต็ม	คะแนนรวมทั้งหมด	คะแนนเฉลี่ยที่ได้
๑. ข้อมูลสภาพทั่วไปและข้อมูลพื้นฐานขององค์กรปกครองส่วนท้องถิ่น	๑) ข้อมูลเกี่ยวกับด้านกายภาพ เช่น ที่ตั้งของหมู่บ้าน/ชุมชน/ตำบล ลักษณะภูมิประเทศ ลักษณะภูมิอากาศ ลักษณะของดิน ลักษณะของแหล่งน้ำ ลักษณะของไม้/ป่าไม้ ฯลฯ	๒๐ (๕)	๕๒.๐๐	๔.๗๓
	๒) ข้อมูลเกี่ยวกับด้านการเมือง/การปกครอง เช่น เขตการปกครอง การเลือกตั้ง ฯลฯ ประชากร เช่น ข้อมูลเกี่ยวกับจำนวนประชากร และช่วงอายุและจำนวนประชากร ฯลฯ	(๕)	๕๔.๐๐	๔.๙๑
	๓) ข้อมูลเกี่ยวกับสภาพทางสังคม เช่น การศึกษา สาธารณสุข อาชญากรรม ยาเสพติด การสังคมสงเคราะห์ ฯลฯ	(๕)	๕๒.๐๐	๔.๗๓
	๔) ข้อมูลเกี่ยวกับศาสนา ประเพณี วัฒนธรรม เช่น การนับถือศาสนา ประเพณีและงานประจำปี ภูมิปัญญาท้องถิ่น ภาษาถิ่น สินค้าพื้นเมืองและของที่ระลึก ฯลฯ และอื่น ๆ	(๕)	๕๒.๐๐	๔.๗๓
	๕) ข้อมูลเกี่ยวกับระบบบริการพื้นฐาน เช่น การคมนาคมขนส่ง การไฟฟ้า การประปา โทรศัพท์ ฯลฯ	(๕)	๕๒.๐๐	๔.๗๓
	๖) ข้อมูลเกี่ยวกับระบบเศรษฐกิจ เช่น การเกษตร การประมง การปศุสัตว์ การบริการ การท่องเที่ยว อุตสาหกรรม การพาณิชย์/กลุ่มอาชีพ แรงงาน ฯลฯ	(๕)	๕๒.๐๐	๔.๗๓
	๗) ข้อมูลเกี่ยวกับทรัพยากรธรรมชาติ เช่น น้ำ ป่าไม้ ภูเขา คุณภาพของทรัพยากรธรรมชาติ ฯลฯ	(๕)	๕๒.๐๐	๔.๗๓
๘) การสำรวจและจัดเก็บข้อมูลเพื่อการจัดทำแผนพัฒนาท้องถิ่นหรือการใช้ข้อมูล จปฐ. ข้อมูลการมีส่วนร่วมของประชาชนหรือการประชุมประชาคมท้องถิ่น รูปแบบ วิธีการ และการดำเนินการประชุม	(๕)	๕๒.๐๐	๔.๗๓	

ประเด็นการพิจารณา	รายละเอียดหลักเกณฑ์	คะแนนเต็ม	คะแนนรวมทั้งหมด	คะแนนเฉลี่ยที่ได้
	ประชาคมท้องถิ่น โดยใช้กระบวนการร่วมคิด ร่วมทำ ร่วมตัดสินใจ ร่วมตรวจสอบ ร่วมรับประโยชน์ ร่วมแก้ปัญหา ปรีกษาหารือ แลกเปลี่ยนเรียนรู้เพื่อแก้ปัญหาสำหรับการพัฒนาท้องถิ่นตามอำนาจหน้าที่ขององค์กรปกครองส่วนท้องถิ่น (brainstorming)			
๒. การวิเคราะห์สภาพการณ์และศักยภาพ	ควรประกอบด้วยข้อมูลดังนี้ ๑) การวิเคราะห์ที่ครอบคลุมความเชื่อมโยง ความสอดคล้อง ยุทธศาสตร์จังหวัด ยุทธศาสตร์การพัฒนาขององค์กรปกครองส่วนท้องถิ่นในเขตจังหวัด ยุทธศาสตร์ขององค์กรปกครองส่วนท้องถิ่น นโยบายของผู้บริหารท้องถิ่น รวมถึงความเชื่อมโยงแผนยุทธศาสตร์ชาติ ๒๐ ปี แผนพัฒนาเศรษฐกิจและสังคมแห่งชาติ และ SDGs (Bottom-up/Top-down)	๒๐ (๕)	๕๓.๐๐	๔.๘๒
	๒) การวิเคราะห์ทางสังคม เช่น ด้านแรงงาน การศึกษา สาธารณสุข ความยากจน อาชญากรรม ปัญหายาเสพติด เทคโนโลยี จารีต ประเพณี วัฒนธรรม ภูมิปัญญาท้องถิ่น เป็นต้น	(๕)	๕๓.๐๐	๔.๘๒
	๓) การวิเคราะห์สิ่งแวดล้อม พื้นที่สีเขียว ธรรมชาติต่าง ๆ ทางภูมิศาสตร์ กระบวนการหรือสิ่งที่เกิดขึ้น การประดิษฐ์ที่มีผลต่อสิ่งแวดล้อมและการพัฒนา	(๕)	๕๕.๐๐	๕.๐๐
	๔) การวิเคราะห์ทางเศรษฐกิจ ข้อมูลด้านรายได้ครัวเรือน การส่งเสริมอาชีพ กลุ่มอาชีพ กลุ่มทางสังคม การพัฒนาอาชีพและกลุ่มต่าง ๆ สภาพทางเศรษฐกิจและความเป็นอยู่ทั่วไป เป็นต้น	(๕)	๕๓.๐๐	๔.๘๒
	๕) การวิเคราะห์หรือผลการวิเคราะห์ศักยภาพเพื่อประเมินสภาพภาพการพัฒนาในปัจจุบันและอนาคต ทิศทางแนวโน้มที่จะเกิดขึ้นหรือผลที่จะเกิดขึ้นในการพัฒนาท้องถิ่น โดยใช้การวิเคราะห์เชิงเทคนิค Demand (Demand Analysis)/Global Demand และ Trend Analysis หรืออื่น ๆ	(๕)	๕๓.๐๐	๔.๘๒
๓. ยุทธศาสตร์ ๓.๑ ยุทธศาสตร์ชาติ ๒๐ ปี (พ.ศ. ๒๕๖๑-๒๕๘๐)	ควรประกอบด้วยข้อมูลดังนี้ การกำหนดและการวิเคราะห์ยุทธศาสตร์ชาติ ๒๐ ปีที่สอดคล้องกับการพัฒนาท้องถิ่นขององค์กรปกครองส่วนท้องถิ่นตามประเด็นยุทธศาสตร์ชาติ ๒๐ ปี และประเด็นยุทธศาสตร์ขององค์กรปกครองส่วนท้องถิ่น	๖๐ (๕)	๕๓.๐๐	๔.๘๒
๓.๒ แผนพัฒนาเศรษฐกิจและสังคมแห่งชาติ ฉบับที่ ๑๒ หรือฉบับที่ ๑๓	การกำหนดและการวิเคราะห์แผนพัฒนาเศรษฐกิจและสังคมแห่งชาติที่สอดคล้องกับการพัฒนาท้องถิ่นขององค์กรปกครองส่วนท้องถิ่นตามประเด็นยุทธศาสตร์หรือหมุดหมายและประเด็นยุทธศาสตร์ขององค์กรปกครองส่วนท้องถิ่น	(๕)	๕๔.๐๐	๔.๘๑
๓.๓ เป้าหมายการพัฒนาที่ยั่งยืน (Sustainable Development Goals: SDGs)	การกำหนดและการวิเคราะห์เป้าหมาย/เป้าประสงค์ SDGs ที่สอดคล้องกับการพัฒนาท้องถิ่นขององค์กรปกครองส่วนท้องถิ่นตามเป้าหมาย/เป้าประสงค์ SDGs และประเด็นยุทธศาสตร์ขององค์กรปกครองส่วนท้องถิ่น	(๕)	๕๒.๐๐	๔.๗๓

ประเด็นการพิจารณา	รายละเอียดหลักเกณฑ์	คะแนนเต็ม	คะแนนรวมทั้งหมด	คะแนนเฉลี่ยที่ได้
๓.๔ ยุทธศาสตร์จังหวัด	การกำหนดและการวิเคราะห์ยุทธศาสตร์ขององค์กรปกครองส่วนท้องถิ่นมีความสอดคล้องหรือเชื่อมโยงกับยุทธศาสตร์จังหวัด	(๕)	๕๓.๐๐	๔.๘๒
๓.๕ ยุทธศาสตร์การพัฒนาขององค์กรปกครองส่วนท้องถิ่นในเขตจังหวัด	การกำหนดและการวิเคราะห์ยุทธศาสตร์ขององค์กรปกครองส่วนท้องถิ่นสอดคล้องหรือเชื่อมโยงกับยุทธศาสตร์การพัฒนาขององค์กรปกครองส่วนท้องถิ่นในเขตจังหวัดที่จัดทำขึ้นแบบมีส่วนร่วมขององค์กรบริหารส่วนจังหวัดกับองค์กรปกครองส่วนท้องถิ่นในเขตจังหวัดที่สอดคล้องหรือเชื่อมโยงกับแผนพัฒนาจังหวัด	(๕)	๕๓.๐๐	๔.๘๒
๓.๖ ยุทธศาสตร์ขององค์กรปกครองส่วนท้องถิ่น	การกำหนดและการวิเคราะห์สอดคล้องกับสภาพทั่วไปและข้อมูลพื้นฐาน สภาพสังคม เศรษฐกิจ สิ่งแวดล้อมของท้องถิ่น ประเด็นปัญหาการพัฒนาและแนวทางการพัฒนาที่สอดคล้องกับสภาพพื้นที่จริงและเป็นไปตามหน้าที่และอำนาจขององค์กรปกครองส่วนท้องถิ่น มีการกำหนดยุทธศาสตร์ที่สอดคล้องกับวิสัยทัศน์ที่กำหนดไว้	(๕)	๕๕.๐๐	๕.๐๐
๓.๗ วิสัยทัศน์	การกำหนดและการวิเคราะห์วิสัยทัศน์ ซึ่งมีลักษณะแสดงสถานภาพที่องค์กรปกครองส่วนท้องถิ่นต้องการจะเป็นหรือบรรลุถึงอนาคตอย่างชัดเจน สอดคล้องกับสิ่งที่จะเกิดขึ้นในอนาคต และศักยภาพที่เป็นลักษณะเฉพาะขององค์กรปกครองส่วนท้องถิ่นที่แสดงให้เห็นถึงความสัมพันธ์กับโครงการพัฒนาท้องถิ่น	(๕)	๕๓.๐๐	๔.๘๒
๓.๘ กลยุทธ์	การกำหนดและการวิเคราะห์แสดงให้เห็นช่องทางวิธีการ ภารกิจหรือสิ่งที่ต้องทำตามหน้าที่และอำนาจขององค์กรปกครองส่วนท้องถิ่นที่จะนำไปสู่การบรรลุวิสัยทัศน์ หรือแสดงให้เห็นถึงความชัดเจนในสิ่งที่จะดำเนินการให้บรรลุวิสัยทัศน์นั้น จากประเด็นคำถามที่สำคัญว่า ปัจจุบันเรายืนอยู่ ณ จุดใด หรือปัจจุบันเรากำลังทำอะไร อยู่แล้วในอนาคตเราจะพัฒนาอะไร	(๕)	๕๓.๐๐	๔.๘๒
๓.๙ เป้าประสงค์ของแต่ละประเด็นกลยุทธ์	การกำหนดและการวิเคราะห์เป้าประสงค์ของแต่ละประเด็นกลยุทธ์มีความสอดคล้องและสนับสนุนต่อกกลยุทธ์และยุทธศาสตร์ที่จะเกิดขึ้น มุ่งหมายสิ่งหนึ่งสิ่งใดที่ชัดเจน โดยองค์กรปกครองส่วนท้องถิ่นมีเป้าประสงค์ใด จะทำสิ่งใด เป้าหมายการพัฒนาท้องถิ่นคืออะไร	(๕)	๕๓.๐๐	๔.๘๒
๓.๑๐ จุดยืนทางยุทธศาสตร์ (Positioning)	การกำหนดและการวิเคราะห์จุดยืนขององค์กรปกครองส่วนท้องถิ่นที่มีความมุ่งมั่นอันแน่วแน่ในการวางแผนพัฒนาท้องถิ่น เพื่อให้บรรลุวิสัยทัศน์ขององค์กรปกครองส่วนท้องถิ่น ซึ่งเกิดจากศักยภาพของพื้นที่จริงที่จะนำไปสู่ผลสำเร็จทางยุทธศาสตร์ สิ่งที่เป็นจริงหรือมีอยู่จริงคืออะไรที่จะพัฒนาให้เกิดผลสำเร็จได้	(๕)	๕๓.๐๐	๔.๘๒
๓.๑๑ แผนงาน	การกำหนดและการวิเคราะห์แสดงให้เห็นถึงการจำแนกแผนงานตามรูปแบบงบประมาณขององค์กรปกครองส่วนท้องถิ่น เป็นการวางแผนงานตามวิธีการจำแนกแผนงานการจัดทำงบประมาณให้ถูกต้องและสอดคล้องกับโครงการพัฒนาท้องถิ่นที่จะเกิดขึ้นซึ่งสอดคล้องกับวิสัยทัศน์ที่กำหนดไว้ แผนงานจะแสดงให้เห็นว่าจุดมุ่งหมายเพื่อการพัฒนาในอนาคตคืออะไร งานของเราคืออะไร ถูกต้องตามแผนงานหรือไม่	(๕)	๕๔.๐๐	๔.๙๑

ประเด็นการพิจารณา	รายละเอียดหลักเกณฑ์	คะแนนเต็ม	คะแนนรวมทั้งหมด	คะแนนเฉลี่ยที่ได้
๓.๑๒ ความเชื่อมโยงของยุทธศาสตร์ในภาพรวม	การกำหนดและการวิเคราะห์ความเชื่อมโยงองค์กรรวมทั้งนำไปสู่การพัฒนาท้องถิ่นที่มาจากยุทธศาสตร์ทุกระดับ ได้แก่ ยุทธศาสตร์ชาติ ๒๐ ปี (พ.ศ. ๒๕๖๑-๒๕๘๐) แผนพัฒนาเศรษฐกิจและสังคมแห่งชาติ ฉบับที่ ๑๒ หรือ ฉบับที่ ๑๓ SDGs แผนพัฒนาจังหวัด/กลุ่มจังหวัด/แผนพัฒนาภาค ยุทธศาสตร์การพัฒนาขององค์กรปกครองส่วนท้องถิ่นในเขตจังหวัดและยุทธศาสตร์ขององค์กรปกครองส่วนท้องถิ่นมีความสัมพันธ์หรือเชื่อมโยงกันอย่างไรเพื่อให้การพัฒนาท้องถิ่นสอดคล้องกับยุทธศาสตร์ระดับมหภาค	(๕)	๕๓.๐๐	๔.๘๒
รวมคะแนน	๒๐ หลักเกณฑ์/ตัวชี้วัด	๑๐๐	๑๐๖๓.๐๐	๙๖.๖๔

สรุปความเห็นและข้อเสนอแนะในภาพรวมของข้อมูลสภาพทั่วไปและข้อมูลพื้นฐานของเทศบาลตำบลสนมพบว่าประเด็น ข้อมูลเกี่ยวกับการวิเคราะห์สภาพการณ์และศักยภาพ ๓) การวิเคราะห์สิ่งแวดล้อม พื้นที่สีเขียว ธรรมชาติต่าง ๆ ทางภูมิศาสตร์ กระบวนการหรือสิ่งที่เกิดขึ้น การประดิษฐ์ที่มีผลต่อสิ่งแวดล้อมและการพัฒนา ๔) การวิเคราะห์ทางเศรษฐกิจ ข้อมูลด้านรายได้ครัวเรือน การส่งเสริมอาชีพ กลุ่มอาชีพ กลุ่มทางสังคม การพัฒนาอาชีพและกลุ่มต่าง ๆ สภาพทางเศรษฐกิจและความเป็นอยู่ทั่วไป เป็นต้น และข้อมูลยุทธศาสตร์ ประเด็น ๓.๖ ยุทธศาสตร์ขององค์กรปกครองส่วนท้องถิ่น เท่ากัน ได้คะแนนรวมสูงสุด ๕๕ คะแนน มีค่าเฉลี่ยเท่ากับ ๕.๐๐ รองลงมาข้อมูลเกี่ยวกับสภาพทั่วไปและข้อมูลพื้นฐานขององค์กรปกครองส่วนท้องถิ่น ๓) ข้อมูลเกี่ยวกับสภาพทางสังคม ๔) ข้อมูลเกี่ยวกับศาสนา และข้อมูลเกี่ยวกับยุทธศาสตร์ ประเด็น ๓.๒ แผนพัฒนาเศรษฐกิจและสังคมแห่งชาติ ฉบับที่ ๑๒ หรือฉบับที่ ๑๓ ประเด็น ๓.๑๑ แผนงาน เท่ากัน คะแนนรวม ๕๔ คะแนน มีค่าเฉลี่ยเท่ากับ ๔.๙๑

### ๑.๓ การวิเคราะห์สภาพการณ์และศักยภาพ

ในการติดตามและประเมินผลแผนพัฒนาท้องถิ่น จะต้องมีการวิเคราะห์สภาพแวดล้อมของท้องถิ่น โดยดำเนินการวิเคราะห์สภาพแวดล้อมท้องถิ่นในระดับชุมชนและในเขตองค์กรปกครองส่วนท้องถิ่น รวมทั้งตำบล อำเภอ เนื่องจากในเขตเทศบาลนั้นมีหมู่บ้านที่บางส่วนหรือส่วนใหญ่อยู่ในเขตเทศบาลและเขต อบต. ช้างเคียง ซึ่งมีปฏิสัมพันธ์ซึ่งกันและกันกับสภาพแวดล้อมภายใต้สังคมที่เป็นทั้งระบบเปิดมากกว่าระบบปิดในปัจจุบัน การวิเคราะห์สภาพแวดล้อมเป็นการวิเคราะห์สภาพแวดล้อมทั้งภายนอกและภายใน โดยผลการวิเคราะห์สภาพแวดล้อมมีดังนี้

#### ๑. ผลการวิเคราะห์สภาพแวดล้อมภายนอก

เป็นการตรวจสอบ ประเมินและกรองปัจจัยหรือข้อมูลจากสภาพแวดล้อมภายนอกที่มีผลกระทบต่อท้องถิ่น เช่น สภาพเศรษฐกิจ เทคโนโลยี การเมือง กฎหมาย สังคม และสิ่งแวดล้อม วิเคราะห์เพื่อให้เกิดการบูรณาการ (integration) ร่วมกันกับองค์กรปกครองส่วนท้องถิ่น หน่วยงานราชการหรือรัฐวิสาหกิจ การวิเคราะห์สภาพแวดล้อมภายนอกเป็นการระบุถึงโอกาสและอุปสรรคที่จะต้องดำเนินการและแก้ไขปัญหาที่เกิดขึ้น ซึ่งมีรายละเอียดผลการวิเคราะห์ดังนี้

##### ๑.๑ โอกาส (O : Opportunity)

- นโยบายรัฐบาลสนับสนุนการเพิ่มศักยภาพทางการค้า การลงทุนและการท่องเที่ยว
- กระแสการตื่นตัวเน้นการบริโภคสินค้าและบริการด้านสุขภาพปลอดภัยเพิ่มมากขึ้น

- การเติบโตและการขยายตัวทางเศรษฐกิจการพัฒนาโครงสร้างพื้นฐานของประเทศเพื่อนบ้าน ทำให้มีการนำเข้าสินค้า วัสดุก่อสร้าง สินค้าอุปโภคบริโภคมากขึ้น
- หน่วยงานที่เกี่ยวข้องสนับสนุนงบประมาณให้เทศบาลดำเนินการตามแผนงานโครงการตามแนวทางยุทธศาสตร์การพัฒนาจังหวัดและแผนพัฒนาเทศบาล
- มีเส้นทางคมนาคมเชื่อมระหว่างจังหวัด สามารถรองรับการขยายตัวทางด้านเศรษฐกิจ
- ความก้าวหน้าทางเทคโนโลยีสารสนเทศเป็นช่องทางเผยแพร่ประชาสัมพันธ์การให้บริการแหล่งท่องเที่ยวและผลิตภัณฑ์สินค้า

### ๑.๒ อุปสรรค (T : Threat)

- ความไม่ต่อเนื่องในนโยบายของรัฐบาล
- กระแสนิยมจากภายนอกที่ไม่เหมาะสมต่อการดำรงชีพของสังคมไทย
- ความผันผวนของเศรษฐกิจโลกส่งผลกระทบต่อภาวะเศรษฐกิจและการพัฒนาประเทศ
- กฎหมาย ระเบียบ ข้อบังคับขาดความยืดหยุ่น หรือไม่เหมาะสมสอดคล้องกับภารกิจหัวระยะเวลาในการจัดสรรและการเบิกจ่ายงบประมาณของรัฐบาลมีความไม่แน่นอน
- การเปลี่ยนแปลงสภาพแวดล้อมและภัยพิบัติทางธรรมชาติส่งผลให้เกิดความเสียหายต่อการผลิตทางการเกษตรและโครงสร้างพื้นฐาน
- ปัจจัยและต้นทุนการผลิตสินค้ามีการปรับตัวสูงขึ้น
- ประเทศคู่แข่งมีการผลิตและพัฒนาคุณภาพสินค้าที่มีคุณภาพเข้าสู่ตลาด
- ข้อจำกัดทางด้านกฎหมายและการกีดกันทางการค้า การลงทุน และการท่องเที่ยวระหว่างประเทศ
- โรคระบาดกระทบต่อการดำเนินชีวิตของประชาชน

## ๒. ผลการวิเคราะห์สภาพแวดล้อมภายใน

เป็นการตรวจสอบ ประเมินและกรองปัจจัยหรือข้อมูลจากสภาพแวดล้อมในท้องถิ่น ปัจจัยใดเป็นจุดแข็งหรือจุดอ่อนที่องค์กรปกครองส่วนท้องถิ่นจะแสวงหาโอกาสพัฒนาและหลีกเลี่ยงอุปสรรคที่อาจจะเกิดขึ้นได้ ซึ่งการติดตามและประเมินผลโดยกำหนดให้มีการวิเคราะห์สภาพแวดล้อมภายใน โดยคณะกรรมการได้ดำเนินการวิเคราะห์ตรวจสอบ ติดตามองค์กรปกครองส่วนท้องถิ่นเพื่อวิเคราะห์ถึงจุดแข็งและจุดอ่อน ซึ่งมีรายละเอียดผลการวิเคราะห์ดังนี้

### ๒.๑ จุดแข็ง (S : Strength)

- ประชาชนมีความพร้อมจะมีส่วนร่วมในกระบวนการพัฒนาท้องถิ่น
- มีองค์ความรู้ผลิตภัณฑ์ภูมิปัญญาท้องถิ่นที่มีความหลากหลาย
- มีเทศบาลที่พร้อมจะให้บริการสาธารณะ และแก้ไขปัญหาความเดือดร้อนของประชาชน
- มีการประสานร่วมมือกันระหว่างเทศบาลกับส่วนราชการต่าง ๆ
- ผู้นำชุมชนมีความเข้มแข็งและมีศักยภาพในการพัฒนา
- ส่งเสริมการมีส่วนร่วมของประชาชนในรูปแบบประชาคม การประชุมวางแผนเตรียมงาน

### ๒.๒ จุดอ่อน (W : Weakness)

- ดินขาดความอุดมสมบูรณ์ มีลักษณะเป็นดินร่วนปนทรายไม่อุ้มน้ำ
- ขาดเกษตรกรรุ่นใหม่
- มีการใช้พลังงานทดแทนในภาคการเกษตรน้อย
- แรงงานขาดการพัฒนาทักษะฝีมือแรงงาน
- ประชาชนยากจน มีหนี้สิน รายได้ต่ำ และว่างงาน

- ทรัพยากรธรรมชาติและสิ่งแวดล้อมถูกทำลาย
- เด็กและเยาวชนมีพฤติกรรมไม่เหมาะสม
- ผลผลิตทางการเกษตรตกต่ำ มีการใช้สารเคมีในการผลิตมาก

#### ๑.๔ ยุทธศาสตร์

เทศบาลตำบลสนมได้กำหนดยุทธศาสตร์การพัฒนาท้องถิ่นไว้ทั้งหมด ๖ ยุทธศาสตร์ ประกอบด้วย

๑. ยุทธศาสตร์การพัฒนาศักยภาพของคนและความเข้มแข็งของชุมชน
๒. ยุทธศาสตร์การพัฒนาและส่งเสริมความเข้มแข็งของระบบเศรษฐกิจชุมชน
๓. ยุทธศาสตร์การพัฒนาระบบโครงสร้างพื้นฐานและความปลอดภัยในชีวิต และทรัพย์สินของประชาชน
๔. ยุทธศาสตร์การบริหารการจัดการทรัพยากรธรรมชาติและสิ่งแวดล้อม
๕. ยุทธศาสตร์การพัฒนาประสิทธิภาพของระบบการเมือง การปกครอง การบริหารสังคม เศรษฐกิจ และการพัฒนาบุคลากรท้องถิ่น
๖. ยุทธศาสตร์การพัฒนาเกษตรอินทรีย์

๒. ผลการพิจารณาการติดตามและประเมินผลโครงการเพื่อความสอดคล้องแผนพัฒนาท้องถิ่น

๒.๑ สรุปคะแนนประเมินผลโครงการ ผลการให้คะแนนประเมินผลโครงการของเทศบาลตำบลสนมเป็นดังนี้

ประเด็นการพิจารณา	คะแนนเต็ม	คะแนนรวมทั้งหมด	คะแนนเฉลี่ยที่ได้
๑. การสรุปสถานการณ์การพัฒนา	๑๐	๑๐๗.๐๐	๙.๗๓
๒. การประเมินผลการนำแผนพัฒนาท้องถิ่นไปปฏิบัติในเชิงปริมาณ	๑๐	๑๐๘.๐๐	๙.๘๒
๓. การประเมินผลการนำแผนพัฒนาท้องถิ่นไปปฏิบัติในเชิงคุณภาพ	๑๐	๑๐๘.๐๐	๙.๘๒
๔. ยุทธศาสตร์ กลยุทธ์ แผนงานการพัฒนา	๕	๕๓.๐๐	๔.๘๒
๕. โครงการพัฒนาตามแผนพัฒนาท้องถิ่น ประกอบด้วย	๓๐	๓๒๐.๐๐	๒๙.๐๙
๕.๑ ความชัดเจนของชื่อโครงการ	(๕)	๕๒.๐๐	๔.๗๓
๕.๒ กำหนดวัตถุประสงค์สอดคล้องกับโครงการ	(๕)	๕๔.๐๐	๔.๙๑
๕.๓ เป้าหมาย (ผลผลิตของโครงการ) มีความชัดเจนนำไปสู่การตั้งงบประมาณได้ถูกต้อง	(๕)	๕๒.๐๐	๔.๗๓
๕.๔ มีการประมาณการราคาถูกต้องตามหลักวิธีการงบประมาณ	(๕)	๕๓.๐๐	๔.๘๒
๕.๕ มีการกำหนดตัวชี้วัด (KPI) และสอดคล้องกับวัตถุประสงค์และผลที่คาดว่าจะได้รับ	(๕)	๕๕.๐๐	๕.๐๐
๕.๖ ผลที่คาดว่าจะได้รับสอดคล้องกับโครงการและวัตถุประสงค์ที่กำหนดไว้	(๕)	๕๔.๐๐	๔.๙๑
๖. โครงการพัฒนาที่นำไปจัดทำงบประมาณรายจ่ายประจำปี ประกอบด้วย	๓๕	๓๗๔.๐๐	๓๔.๐๐
๖.๑ โครงการพัฒนาท้องถิ่นที่นำไปจัดทำงบประมาณรายจ่ายประจำปีในภาพรวม	(๕)	๕๒.๐๐	๔.๗๓
๖.๒ โครงการพัฒนาท้องถิ่นที่นำไปจัดทำงบประมาณรายจ่ายแก้ไขปัญหาความยากจน	(๕)	๕๓.๐๐	๔.๘๒
๖.๓ โครงการพัฒนาท้องถิ่นที่นำไปจัดทำงบประมาณรายจ่ายด้านการบริหารจัดการอนุรักษ์ทรัพยากรธรรมชาติ สิ่งแวดล้อม	(๕)	๕๔.๐๐	๔.๙๑
๖.๔ โครงการพัฒนาท้องถิ่นที่นำไปจัดทำงบประมาณรายจ่ายเกี่ยวกับสุขภาวะ	(๕)	๕๓.๐๐	๔.๘๒
๖.๕ โครงการพัฒนาท้องถิ่นที่นำไปจัดทำงบประมาณรายจ่ายเกี่ยวกับด้านการศึกษา ศิลปะ ศาสนา วัฒนธรรม จารีตประเพณี และภูมิปัญญาท้องถิ่น	(๕)	๕๔.๐๐	๔.๙๑
๖.๖ โครงการพัฒนาท้องถิ่นที่นำไปจัดทำงบประมาณรายจ่ายเกี่ยวกับด้านโครงสร้างพื้นฐาน	(๕)	๕๓.๐๐	๔.๘๒
๖.๗ โครงการพัฒนาท้องถิ่นที่นำไปจัดทำงบประมาณรายจ่ายเกี่ยวกับด้านการบริหารจัดการน้ำ	(๕)	๕๕.๐๐	๕.๐๐
<b>รวมคะแนน</b>	<b>๑๐๐</b>	<b>๑๐๗๐.๐๐</b>	<b>๙๗.๒๗</b>

๑. พบว่าประเด็น การประเมินผลการนำแผนพัฒนาท้องถิ่นไปปฏิบัติในเชิงปริมาณและเชิงคุณภาพ ได้คะแนนรวมสูงสุด ๑๐๘ คะแนน คิดเป็นร้อยละ ๙.๘๒ ของคะแนนในภาพรวมทั้งหมด

ที่เป็นเช่นนั้น/เหตุผล เนื่องจากเป็นเนื้อหาที่เกี่ยวข้องโดยตรงกับหลักประสิทธิผล (Effectiveness) ของการบริหารงานท้องถิ่น ซึ่งเป็นตัวชี้วัดสำคัญว่าภารกิจ โครงการ กิจกรรม ครุภัณฑ์ และวัสดุต่าง ๆ ที่ดำเนินงานในพื้นที่มีความสอดคล้องกับความต้องการของประชาชน บรรลุตามอำนาจหน้าที่ และส่งผลให้ประชาชนเกิดความพึงพอใจและคุณภาพชีวิตที่ดีขึ้น นอกจากนี้ การประเมินเชิงคุณภาพยังมุ่งตรวจสอบสภาพของโครงการและผลผลิตที่เกิดขึ้นว่าอยู่ในสภาพถูกต้อง คงทน ถาวร และสามารถใช้ได้ตามวัตถุประสงค์

๒. พบว่าประเด็น ยุทธศาสตร์ กลยุทธ์ แผนงานการพัฒนา ได้คะแนนรวมต่ำสุด ๕๓.๐๐ คะแนน คิดเป็นร้อยละ ๔.๘๒ ของคะแนนในประเด็นการพิจารณา

เป็นเช่นนั้น/เหตุผล เนื่องจากเป็นการกำหนดและการวิเคราะห์กลยุทธ์ที่สอดคล้องกับยุทธศาสตร์ แผนงาน และงานที่จะพัฒนาท้องถิ่นซึ่งผ่านการวิเคราะห์เพื่อการพัฒนาท้องถิ่นด้วยเทคนิคการวิเคราะห์ Demand (Demand Analysis) Global Demand/Trend หลักการบูรณาการ (Integration) หรืออื่น ๆ โดยนำไปจัดทำเป็นรูปโครงการพัฒนาท้องถิ่นที่เป็นรูปธรรม การกำหนดและการวิเคราะห์กลยุทธ์สอดคล้องกับยุทธศาสตร์การพัฒนาท้องถิ่นนำไปสู่การจัดทำโครงการ กิจกรรม ครุภัณฑ์ วัสดุในการจัดทำบริการสาธารณะหรือกิจกรรมสาธารณะที่เป็นรูปธรรม ฯลฯ

## ๒.๒ การสรุปสถานการณ์การพัฒนา

เทศบาลตำบลสนมได้ดำเนินการวิเคราะห์สภาวะการณ์และศักยภาพ เพื่อชี้ให้เห็นถึงศักยภาพ ปัญหา และความต้องการของประชาชน โดยเทศบาลตำบลสนมได้ดำเนินการวิเคราะห์ข้อมูล ดังต่อไปนี้

### (๑) การวิเคราะห์ข้อมูลเพื่อการจัดทำแผนพัฒนาท้องถิ่น

#### ➤ ด้านเศรษฐกิจ

จากการสำรวจข้อมูลพื้นฐานพบว่า ประชากรส่วนใหญ่ทำการเกษตร ร้อยละ ๙๕ เช่น ข้าว อ้อย ยางพารา มันสำปะหลัง ตามลำดับ รายได้ส่วนมากมาจากการทำการเกษตร และมีรายได้จากสัตว์เลี้ยงไม่มาก คนอายุ ๑๕ - ๖๐ ปี มีอาชีพและรายได้ ประชากรบางส่วนมีรายได้จากการรับจ้างทั้งในพื้นที่และนอกพื้นที่ ชุมชนในเขตเทศบาลบางชุมชนส่วนมากมีอาชีพค้าขาย มีห้างร้าน ร้านค้า ทำให้มีรายได้มาจากการค้าขาย ภาวะเศรษฐกิจของเทศบาลจึงไม่เท่ากัน แต่ปัญหาก็คือ รายได้เฉลี่ยต่ำกว่าคนละ ๓๐,๐๐๐ บาทต่อปี ร้อยละ ๗๕ ไม่มีการเก็บออม สาเหตุเป็นเพราะว่าราคาผลผลิตทางการเกษตรต่ำค่าครองชีพสูง มีเงินแต่ซื้อของได้น้อยลง ประชากรมีพื้นที่ในทางการเกษตรบางส่วนในที่มีน้ำท่วมเป็นประจำ บางพื้นที่ภาวะฝนทิ้งช่วง มีพื้นที่ในการทำเกษตรน้อย การขยายตัวของประชากรเพิ่มขึ้นมาก เริ่มเกิดเป็นชุมชนแออัดและส่งผลกระทบต่อกับสภาวะแวดล้อม เช่น ปริมาณการปล่อยน้ำเสียจากครัวเรือนลงสู่รางระบายน้ำมีมากขึ้น เกิดปัญหาการร้องเรียนมายังเทศบาล การแก้ปัญหาคือ เทศบาลได้ลงพื้นที่แก้ไขปัญหานี้ในทุกครั้ง รวมทั้งได้จัดโครงการทำความสะอาดท่อและรางระบายน้ำในชุมชน โดยการจ้างแรงงานในชุมชน ผลที่ได้รับคือปัญหาการระบายน้ำลดลง ประชาชนมีจิตสำนึกและมีส่วนร่วมมากขึ้น และทำให้ประชากรมีรายได้เพิ่มขึ้น อีกทั้งเทศบาลได้แก้ไขปัญหานี้โดยจัดโครงการส่งเสริมอาชีพ เพื่อให้ชุมชนมีรายได้เสริมจากการประกอบอาชีพเกษตรกรรม อุดหนุนกลุ่มอาชีพในชุมชน แต่การพัฒนาด้านนี้ยังไม่บรรลุวัตถุประสงค์เท่าที่ควร เนื่องจากกลุ่มอาชีพต่าง ๆ ยังขาดความรู้ด้านการบริหารจัดการและความรู้ด้านการตลาด

➤ **ด้านสังคม สามารถจำแนกได้ดังนี้**

**(๑) ด้านแรงงาน**

จากการสำรวจข้อมูลพื้นฐานพบว่า ประชากรที่มีอายุ ๑๕ - ๖๐ ปี อยู่ในกำลังแรงงาน แต่ค่าแรงในพื้นที่ต่ำกว่าระดับจังหวัด โดยเฉพาะแรงงานด้านการเกษตร ประชากรอายุระหว่าง ๒๕ - ๕๐ ปี บางส่วนไปรับจ้างทำงานนอกพื้นที่ รวมทั้งแรงงานที่ไปทำงานต่างประเทศ ปัญหาที่พบคือ ประชากรต้องไปทำงานนอกพื้นที่ในเมืองที่มีโรงงานอุตสาหกรรม บริษัท ห้างร้านใหญ่ ๆ เพราะในพื้นที่ไม่มีโรงงานอุตสาหกรรมที่มีการจ้างแรงงาน เนื่องจากพื้นที่ส่วนมากเป็นที่อยู่อาศัย ปัญหานี้ยังไม่สามารถแก้ไขได้

**(๒) ด้านสุขภาพและสาธารณสุข**

จากการสำรวจข้อมูลพื้นฐานพบว่า ประชากรส่วนมากมีสุขภาพที่ดี มีการคัดกรองสุขภาพให้กับประชาชนกลุ่มเสี่ยง โรคที่มักเกิดแก่ประชากรในชุมชน ได้แก่ โรคความดัน เบาหวาน โรคเอดส์ โรคไข้เลือดออก มือ-เท้า-ปากในเด็ก และโรคอื่น ๆ อีกมาก มีสถิติเข้ารับการรักษาพยาบาล ปัญหาคือประชาชนบางรายไม่ยอมไปคัดกรองหรือตรวจสุขภาพประจำปี การแก้ไขปัญหา คือ เทศบาลและหน่วยงานสาธารณสุข โรงพยาบาลได้จัดกิจกรรมร่วมมือกันรณรงค์ให้ชุมชนเห็นความสำคัญในเรื่องนี้ซึ่งก็ได้ผลในระดับหนึ่ง ประชาชนให้ความร่วมมือเป็นอย่างดี แต่ต้องเป็นการดำเนินการอย่างต่อเนื่องเป็นประจำทุกปี สำหรับเด็กแรกเกิด - ๖ ปี ผู้ปกครองสามารถเลี้ยงดูตรงตามเกณฑ์มาตรฐาน จากการสำรวจข้อมูลพื้นฐาน บางครัวเรือนไม่ได้กินอาหารที่ถูกสุขลักษณะ การใช้ยาเพื่อบำบัดอาการเจ็บป่วยที่ไม่เหมาะสม การออกกำลังกายยังไม่สม่ำเสมอ และประชากรส่วนมากไม่ได้รับการตรวจสุขภาพ ปัญหาเหล่านี้เทศบาลพยายามอย่างยิ่งที่จะแก้ไขโดยร่วมมือกับโรงพยาบาล สาธารณสุข จัดกิจกรรมเพื่อแก้ไขปัญหา

**(๓) ด้านค่านิยมของคนในพื้นที่**

จากการสำรวจข้อมูลพื้นฐานพบว่า ประชากรมีกิจกรรมทางศาสนา (พุทธ) ประชากรในเขตเทศบาลให้ความร่วมมือกันทำกิจกรรมสาธารณะต่าง ๆ ผู้สูงอายุ ผู้พิการได้รับการดูแล ปัญหาคือประชากรในครัวเรือนมีการดื่มสุรา สูบบุหรี่ รวมทั้งที่เป็นครั้งคราว บางครัวเรือนขาดความอบอุ่น การแก้ปัญหาของเทศบาลคือ จัดกิจกรรมต่าง ๆ ในชุมชน พยายามที่จะให้ทุกส่วนทุกฝ่ายทุกคนมีส่วนร่วมและรณรงค์ให้เห็นถึงโทษของการดื่มสุรา ให้ชุมชนเห็นความสำคัญของครอบครัว เช่น การแข่งขันกีฬาชุมชน งานประเพณี เป็นต้น

**(๔) ด้านความปลอดภัยในชีวิตและทรัพย์สิน**

จากการสำรวจข้อมูลพื้นฐานพบว่า ส่วนมากครัวเรือนมีการป้องกันอุบัติเหตุอย่างถูกวิธี มีความปลอดภัยในชีวิตและทรัพย์สิน วิธีการแก้ปัญหาของเทศบาลที่สามารถดำเนินการได้ตามอำนาจหน้าที่และงบประมาณที่มีอยู่อย่างจำกัด คือการติดตั้งกล้องวงจรปิดในจุดที่เป็นที่สาธารณะ ติดตั้งสัญญาณไฟกระพริบทางร่วมทางแยก รวมทั้งได้ตั้งจุดตรวจ จุดสกัด จุดบริการ ในช่วงเทศกาลที่มีวันหยุดหลายวันเพื่ออำนวยความสะดวกให้กับประชาชน แต่ปัญหาที่พบเป็นประจำคือการทะเลาะวิวาทของกลุ่มวัยรุ่นโดยเฉพาะในสถานที่จัดงานดนตรี งานมหรสพ เป็นปัญหาที่ชุมชนได้รับผลกระทบเป็นอย่างมาก การแก้ไขปัญหา คือการแจ้งเตือนให้ผู้ปกครองดูแลบุตรหลานของตน ประชาสัมพันธ์ให้ทราบถึงผลกระทบ ผลเสียหาย และโทษที่ได้รับจากการเกิดเหตุทะเลาะวิวาท การขอความร่วมมือไปยังผู้นำ การขอคำสั่งจากตำรวจ ผู้นำ อปพร. เพื่อระงับเหตุไม่ให้เกิดความรุนแรง แต่จะไม่ให้เกิดขึ้นเลยยังเป็นปัญหาที่ปัจจุบันไม่สามารถที่จะแก้ไขได้ ทั้งที่มีการร่วมมือกันหลายฝ่าย เป็นเรื่องที่ทางเทศบาลจะต้องหาวิธีที่จะแก้ไขปัญหาให้กับประชาชนต่อไปตามอำนาจหน้าที่ที่สามารถดำเนินการได้

**(๕) ด้านยาเสพติด**

ปัญหาเสพติดในชุมชนของเทศบาล จากการที่ทางสถานีตำรวจภูธรสนมได้แจ้งให้กับเทศบาลทราบนั้นพบว่า ในเขตเทศบาลมีผู้ที่ติดยาเสพติดแต่เมื่อเทียบกับพื้นที่อื่นถือว่าน้อย และยังไม่พบผู้ค้าเหตุผลก็เนื่องมาจากว่าได้รับความร่วมมือกับทางผู้นำ ประชาชน หน่วยงานของเทศบาลที่ช่วยสอดส่องดูแลอยู่เป็น

ประจำ การแก้ไขปัญหาของเทศบาลสามารถทำได้เฉพาะตามอำนาจหน้าที่เท่านั้น เช่น การณรงค์ การประชาสัมพันธ์ การแจ้งเบาะแส การฝึกอบรมให้ความรู้ ถ้านอกเหนือจากอำนาจหน้าที่ ก็เป็นเรื่องของอำเภอหรือตำรวจแล้วแต่กรณี ทั้งนี้ เทศบาลก็ได้ให้ความร่วมมือมาโดยตลอด

### (๖) ด้านที่อยู่อาศัยและการอุปโภคบริโภค

จากการสำรวจข้อมูลพื้นฐานพบว่า ประชากรในพื้นที่ที่มีที่อยู่อาศัยที่มั่นคง ปัญหา คือมีบางครัวเรือนที่ยังต้องการความช่วยเหลือในการซ่อมแซมที่อยู่อาศัย การแก้ปัญหาคือเทศบาลได้มีโครงการซ่อมแซมบ้านคนจน แต่งบประมาณมีจำกัดถ้ามีงบประมาณที่มากกว่านี้เทศบาลก็จะดำเนินการให้ได้ครอบคลุมทุกหลังคาเรือน บ้านเรือนส่วนมากมีความเป็นระเบียบเรียบร้อยเนื่องจากเทศบาลมีการดำเนินโครงการประกวดชุมชนทุกปี มีเพียงบางครัวเรือนที่ยังไม่เป็นระเบียบเรียบร้อยและถูกสุ่มลักษณะในชุมชนมีการเกิดมลพิษเพียงเล็กน้อย เพราะในเขตเทศบาลไม่มีโรงงานอุตสาหกรรม ทุกครัวเรือนมีน้ำสำหรับบริโภค โดยบางครัวเรือนซื้อน้ำที่บรรจุในถังหรือขวด แต่หลายครัวเรือนบริโภคน้ำที่ได้จากน้ำฝน ทำให้เกิดปัญหาน้ำดื่มที่ยังไม่สะอาด การแก้ปัญหาเบื้องต้นคือประชาสัมพันธ์ให้มีการปิดฝาท่อขยะให้มีมิดชิดและมีที่กรองน้ำฝนหรือการต้มน้ำให้เดือดก่อนเก็บไว้ดื่ม

### (๗) ด้านการเมือง - การบริหาร

เทศบาลได้จัดตั้งชุมชนในเขตเทศบาล มีทั้งหมด ๑๐ ชุมชน แต่ละชุมชนมีคณะกรรมการชุมชนซึ่งเป็นตัวแทนของชุมชนจำนวน ๑๐ คน ประชาชนให้ความร่วมมือด้านการเลือกตั้งเป็นอย่างดี เช่น การเลือกตั้งผู้บริหารท้องถิ่น การเลือกตั้งสมาชิกสภาท้องถิ่น ปัญหาคือการแข่งขันทางการเมืองค่อนข้าง การแก้ไขปัญหาของเทศบาลคือ ขอความร่วมมือ ผู้นำ เจ้าหน้าที่ที่มีหน้าที่รับผิดชอบให้ระมัดระวัง สอดส่องพฤติกรรม และให้รายงานอำเภอทราบ การรณรงค์ ประชาสัมพันธ์ให้ข้อมูลที่ถูกต้องเกี่ยวกับข้อกำหนดของการเลือกตั้งที่กระทำได้และทำไม่ได้ให้ประชาชนได้รับทราบ ปัญหาต่าง ๆ ที่เกิดขึ้นเทศบาลก็ได้พยายามแก้ไข โดยเริ่มจากการประชุมประชาคมท้องถิ่นทุกชุมชนในเขตเทศบาลในการจัดทำแผนพัฒนาเทศบาล จากผลการประชุมทุกครั้ง เทศบาลจัดขึ้น มีประชาชนสนใจเข้าร่วมประชุมรวมทั้งแสดงความคิดเห็นที่หลากหลาย ส่งผลให้เทศบาลดำเนินงานตามความต้องการของประชาชน และประชาชนได้รับประโยชน์และมีส่วนร่วมในการพัฒนาเทศบาล นอกจากนี้เทศบาลได้จัดโครงการอบรมศึกษาดูงานของคณะผู้บริหาร สมาชิกสภาเทศบาล พนักงานเทศบาล อสม. และกรรมการชุมชน โครงการอื่น ๆ สำหรับประชาชนอีกหลายโครงการ เพื่อนำความรู้และประสบการณ์ที่ได้รับมาพัฒนาเทศบาลให้เจริญเท่าเทียมกับเทศบาลอื่น ๆ และเทศบาลมีโครงการจัดซื้อเครื่องมือเครื่องใช้ในการปฏิบัติงานให้ทันสมัยและมีประสิทธิภาพ โครงการบางโครงการต้องระงับไว้เนื่องจากข้อจำกัดด้านงบประมาณ มีอัตรากำลังพนักงานเทศบาลจำกัด ไม่เพียงพอต่อการตอบสนองความต้องการของประชาชนในด้านบริการ

#### ➤ ด้านการศึกษา

จากการสำรวจข้อมูลพื้นฐานพบว่า ประชากรอายุ ๑๕ - ๖๐ ปีเต็ม ร้อยละ ๙๙ อ่าน เขียนภาษาไทยและคิดเลขอย่างง่ายได้ เด็กอายุ ๖ - ๑๔ ปี ร้อยละ ๑๐๐ ได้รับการศึกษาภาคบังคับ ๙ ปี ได้เรียนต่อชั้นมัธยมศึกษาปีที่ ๔ หรือเทียบเท่า และที่ไม่ได้เรียนต่อมีงานทำ ร้อยละ ๙๙ ด้านการศึกษาอยู่ในเกณฑ์ที่ดี ปัญหา คือ ยังไม่สามารถที่จะแข่งขันกับเมืองใหญ่ ๆ ได้ การแก้ปัญหาของเทศบาล ได้จัดกิจกรรมให้กับเด็กของศูนย์พัฒนาเด็กเล็ก การสนับสนุนอาหารเสริมนม อาหารกลางวัน ให้กับทางโรงเรียนในเขตพื้นที่ และร่วมกันจัดกิจกรรมต่าง ๆ กับทางโรงเรียน

#### ➤ ด้านผังเมือง สามารถจำแนกได้ดังนี้

(๑) มีเส้นทางคมนาคม ในพื้นที่เทศบาลที่เป็นถนนคอนกรีตเสริมเหล็ก ร้อยละ ๗๐ เป้าหมาย คือต้องการให้ได้มากกว่านี้หรือร้อยละ ๑๐๐ โดยผู้บริหารมีนโยบายที่จะดำเนินการก่อสร้างถนนคอนกรีตเสริมเหล็กทุกสาย ปัญหา คือ เทศบาลไม่สามารถดำเนินการได้เนื่องจากพื้นที่ยังไม่เป็นที่สาธารณะ จะดำเนินการได้ก็

ต่อเมื่อต้องเป็นที่สาธารณะ การแก้ปัญหาคือ ประสานความร่วมมือกันในหลาย ๆ ฝ่าย เพื่อที่จะทำความเข้าใจกับประชาชนในพื้นที่ และวิธีการที่จะดำเนินการแก้ไข ทั้งนี้ เทศบาลก็ได้ตั้งงบประมาณในส่วนนี้ไว้แล้ว และได้แจ้งประชาสัมพันธ์ให้ประชาชนได้รับทราบถึงเหตุผลเพื่อที่จะได้ช่วยกันแก้ไขปัญหาให้กับชุมชน

(๒) การขยายเขตไฟฟ้า ปัจจุบันมีไฟฟ้าใช้ทุกครัวเรือน คิดเป็น ๑๐๐ เปอร์เซ็นต์ ปัญหาคือไฟฟ้าส่องสว่างทางหรือที่สาธารณะยังไม่สามารถดำเนินการครอบคลุมพื้นที่ได้ทั้งหมด เนื่องจากพื้นที่ที่มีความต้องการให้ติดตั้งไฟฟ้าส่องสว่างนั้นยังไม่เป็นที่สาธารณะ เทศบาลจึงไม่สามารถดำเนินการได้เช่นเดียวกับถนน การแก้ปัญหาคือ ประสานความร่วมมือกันในหลาย ๆ ฝ่าย เพื่อที่จะทำความเข้าใจกับประชาชนในพื้นที่ และวิธีการที่จะดำเนินการแก้ไข ทั้งนี้ เทศบาลได้ตั้งงบประมาณในส่วนนี้ไว้แล้ว และได้แจ้งประชาสัมพันธ์ให้ประชาชนได้รับทราบถึงเหตุผลเพื่อที่จะได้ช่วยกันแก้ไขปัญหามาให้ชุมชน

(๓) การประปา เทศบาลไม่มีกิจการประปาเป็นของตนเอง ต้องใช้บริการของ อําเภอรัตนบุรี ซึ่งสามารถให้บริการได้ครอบคลุมทุกหลังคาเรือน คิดเป็น ๑๐๐ เปอร์เซ็นต์ และมีน้ำใช้ตลอดทั้งปี ปัญหาคือ มีข้อร้องเรียนเรื่องน้ำประปาขุ่นบ่อยครั้ง และบางครั้งน้ำก็ไม่ไหล สาเหตุเนื่องจากเป็นท่อประปาเก่าเกิดการตกตะกอนของน้ำ การแก้ปัญหาคือ เทศบาลได้นำโครงการบรรจุในแผนพัฒนาท้องถิ่นเพื่อที่จะพิจารณาดำเนินการในปีต่อไป เมื่อมีงบประมาณและความจำเป็นก็สามารถดำเนินโครงการได้ต่อเนื่อง เพื่อตอบสนองความต้องการของประชาชนต่อไป

#### ➤ ด้านเทคโนโลยี

ในเขตเทศบาลตำบลสนม ประชาชนในพื้นที่มีการใช้และเข้าถึง Internet ปริมาณมาก ขาดการนำเทคโนโลยีเข้ามาเพิ่มประสิทธิภาพในการผลิต ประชาชนเข้าถึงสื่อจากช่องทางต่าง ๆ เช่น โทรศัพท์ โทรทัศน์ หรือ สื่อมวลชนในท้องถิ่น เป็นต้น

#### ➤ ด้านทรัพยากรธรรมชาติและสิ่งแวดล้อม

ในพื้นที่ของเทศบาลส่วนมากเป็นพื้นที่สำหรับเพาะปลูก ที่อยู่อาศัย ร้านค้า สถานประกอบการตามลำดับ และมีพื้นที่เพียงเล็กน้อยที่เป็นพื้นที่สาธารณะ ทรัพยากรธรรมชาติในพื้นที่ได้แก่ ดิน น้ำ ต้นไม้ อากาศที่ไม่มีมลพิษ ปัญหาคือ เนื่องจากพื้นที่บางส่วนเป็นดินเค็ม น้ำใต้ดินก็เค็ม หรือไม่ก็เป็นน้ำกร่อย ไม่สามารถที่จะนำน้ำจากใต้ดินมาใช้ในการอุปโภค - บริโภคได้ ต้องอาศัยน้ำดิบจากแหล่งอื่น และน้ำฝน น้ำในการเกษตรก็ต้องรอฤดูฝน มีแหล่งน้ำใช้ในการเกษตรไม่เพียงพอ ปัญหาคือยังไม่สามารถหาแหล่งน้ำสำหรับการเกษตรได้เพิ่มขึ้น เพราะพื้นที่ส่วนมากเป็นของประชาชน เอกชน ปัญหาด้านขยะ เมื่อชุมชนแออัดขยะก็มากขึ้น การแก้ไขปัญหา เทศบาลได้จัดทำโครงการเพื่อแก้ปัญหาให้กับประชาชนและเป็นไปตามความต้องการของประชาชน เช่น การจัดการขยะชุมชน ต้นแบบ โครงการบ้านเมืองน่าอยู่ หน้าบ้านน่ามอง โครงการปลูกต้นไม้ในวันสำคัญต่าง ๆ ในพื้นที่ของตนเองและที่สาธารณะรวมทั้งปรับปรุงสภาพภูมิทัศน์ของเมืองให้ร่มรื่นสวยงามให้เป็นเมืองน่าอยู่ เป็นที่พักผ่อนหย่อนใจของประชาชน ฯลฯ

๒.๓ ยุทธศาสตร์ และแผนงานการพัฒนา

ที่	ยุทธศาสตร์	ด้าน	แผนงาน	หน่วยงาน รับผิดชอบ หลัก	หน่วยงาน สนับสนุน
๑	การพัฒนาศักยภาพ ของคนและความ เข้มแข็งของชุมชน	บริการชุมชนและสังคม	สาธารณสุข	กอง สาธารณสุขฯ	
		บริหารทั่วไป	บริหารงานทั่วไป	สำนักปลัดฯ	กอง ยุทธศาสตร์ฯ
		บริการชุมชนและสังคม	สร้างความเข้มแข็งของชุมชน	สำนักปลัดฯ	
			เคหะและชุมชน	กองช่าง	
			การศึกษา	กอง การศึกษา	
			การศาสนาวัฒนธรรมและ นันทนาการ	กอง การศึกษา	
งบกลาง	งบกลาง	สำนักปลัดฯ			
๒	การพัฒนาและ ส่งเสริมความเข้มแข็ง ของระบบเศรษฐกิจ ชุมชน	บริการชุมชนและสังคม	สร้างความเข้มแข็งของชุมชน	สำนักปลัดฯ	
		การเศรษฐกิจ	การเกษตร	สำนักปลัดฯ	
๓	พัฒนาระบบ โครงสร้างพื้นฐาน และความปลอดภัย ในชีวิต และทรัพย์สิน ของประชาชน	การเศรษฐกิจ	อุตสาหกรรมและการโยธา	กองช่าง	กอง ยุทธศาสตร์ฯ, กองคลัง
		บริหารทั่วไป	การรักษาความสงบภายใน	สำนักปลัดฯ	
๔	การบริหาร การจัดการ ทรัพยากรธรรมชาติ และสิ่งแวดล้อม	บริการชุมชนและสังคม	สาธารณสุข	กอง สาธารณสุขฯ	
		บริหารทั่วไป	บริหารงานทั่วไป	สำนักปลัดฯ	
		การเศรษฐกิจ	อุตสาหกรรมและการโยธา	กองช่าง	

ที่	ยุทธศาสตร์	ด้าน	แผนงาน	หน่วยงาน รับผิดชอบ หลัก	หน่วยงาน สนับสนุน
๕	การพัฒนา ประสิทธิภาพของ ระบบการเมือง การปกครอง การบริหารสังคม เศรษฐกิจ และการ พัฒนาบุคลากร ท้องถิ่น	บริหารทั่วไป	บริหารงานทั่วไป	สำนักปลัดฯ	กอง ยุทธศาสตร์ฯ, กองคลัง
		บริการชุมชนและสังคม	การศึกษา	กอง การศึกษา	
		บริการชุมชนและสังคม	สาธารณสุข	กอง สาธารณสุขฯ	
		บริการชุมชนและสังคม	เคหะและชุมชน	กองช่าง	
		การเศรษฐกิจ	อุตสาหกรรมและการโยธา	กองช่าง	
๖	การพัฒนาเกษตร อินทรีย์	บริหารทั่วไป	บริหารงานทั่วไป	สำนักปลัดฯ	
รวม	๖ ยุทธศาสตร์	๔ ด้าน	๑๐ แผนงาน	๑ สำนัก ๓ กอง	๒ กอง

### ๓. การวิเคราะห์เชิงปริมาณ

#### ผลการวิเคราะห์ข้อมูลความพึงพอใจต่อผลการดำเนินงานของเทศบาลตำบลสนม

เทศบาลตำบลสนม ได้มีการติดตามและประเมินผลแผนพัฒนาท้องถิ่น โดยการประเมินความพึงพอใจต่อผลการดำเนินงานของเทศบาลตำบลสนม จากประชาชนกลุ่มตัวอย่างจำนวน ๑๐๐ คน โดยสรุปแยกตามแบบสอบถาม เป็น ๔ ส่วน ดังนี้

#### ๓.๑ ข้อมูลทั่วไปของผู้ตอบแบบสอบถาม

##### ส่วนที่ ๑ ข้อมูลทั่วไปของผู้ตอบแบบสอบถาม

๑. แสดงจำนวนและร้อยละของประชาชนจำแนกตาม เพศ
๒. แสดงจำนวนและร้อยละของประชาชนจำแนกตาม อายุ
๓. แสดงจำนวนและร้อยละของประชาชนจำแนกตาม ระดับการศึกษา
๔. แสดงจำนวนและร้อยละของประชาชนจำแนกตาม อาชีพ  
ซึ่งมีรายละเอียดผลการวิเคราะห์ข้อมูลดังต่อไปนี้

##### ตารางที่ ๑. แสดงจำนวนและร้อยละของกลุ่มตัวอย่าง จำแนกตามเพศ

เพศ	จำนวน (คน)	ร้อยละ
ชาย	๔๓	๔๓.๐๐
หญิง	๕๗	๕๗.๐๐
รวม	๑๐๐	๑๐๐.๐๐

จากตารางที่ ๑ พบว่า กลุ่มตัวอย่างส่วนใหญ่คือเพศหญิง คิดเป็นร้อยละ ๕๗.๐๐ และเพศชาย คิดเป็นร้อยละ ๔๓.๐๐

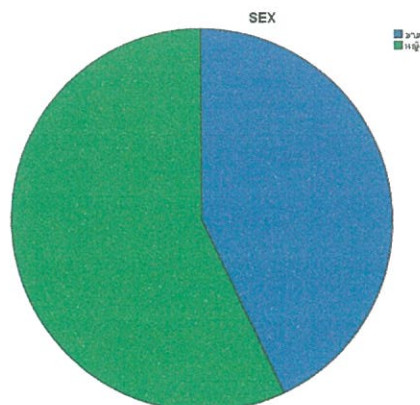

ตารางที่ ๒. แสดงจำนวนและร้อยละของกลุ่มตัวอย่าง จำแนกตามอายุ

ช่วงอายุ	จำนวน (คน)	ร้อยละ
ต่ำกว่า ๒๐ ปี	๘	๘.๐๐
๒๐ - ๓๐ ปี	๑๘	๑๘.๐๐
๓๑ - ๔๐ ปี	๒๔	๒๔.๐๐
๔๑ - ๕๐ ปี	๒๒	๒๒.๐๐
๕๑ - ๖๐ ปี	๑๓	๑๓.๐๐
มากกว่า ๖๐ ปี	๑๕	๑๕.๐๐
<b>รวม</b>	<b>๑๐๐</b>	<b>๑๐๐.๐๐</b>

จากตารางที่ ๒ พบว่า กลุ่มตัวอย่างส่วนใหญ่อายุ ๓๑ - ๔๐ ปี คิดเป็นร้อยละ ๒๔.๐๐ รองลงมาคืออายุ ๔๑ - ๕๐ ปี คิดเป็นร้อยละ ๒๒.๐๐ อายุ ๒๐ - ๓๐ ปี คิดเป็นร้อยละ ๑๘.๐๐ อายุมากกว่า ๖๐ ปี คิดเป็นร้อยละ ๑๕.๐๐ อายุ ๕๑ - ๖๐ ปี คิดเป็นร้อยละ ๑๓.๐๐ และอายุต่ำกว่า ๒๐ ปี คิดเป็นร้อยละ ๘.๐๐

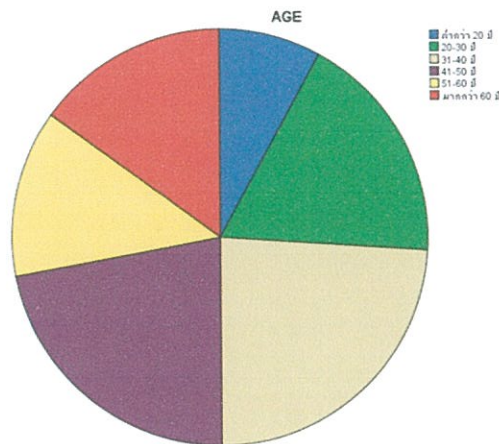

ตารางที่ ๓. แสดงจำนวนและร้อยละของกลุ่มตัวอย่าง จำแนกตามระดับการศึกษา

ระดับการศึกษา	จำนวน (คน)	ร้อยละ
ประถมศึกษา	๑๒	๑๒.๐๐
มัธยมศึกษาหรือเทียบเท่า	๓๙	๓๙.๐๐
อนุปริญญาหรือเทียบเท่า	๒๘	๒๘.๐๐
ปริญญาตรี	๑๕	๑๕.๐๐
สูงกว่าปริญญาตรี	๖	๖.๐๐
อื่น ๆ	๐	๐.๐๐
<b>รวม</b>	<b>๑๐๐</b>	<b>๑๐๐.๐๐</b>

จากตารางที่ ๓ พบว่ากลุ่มตัวอย่างส่วนใหญ่มีระดับการศึกษา คือ ระดับมัธยมศึกษาหรือเทียบเท่า คิดเป็นร้อยละ ๓๙.๐๐ รองลงมาคือ ระดับอนุปริญญาหรือเทียบเท่า คิดเป็นร้อยละ ๒๘.๐๐ ระดับปริญญาตรี คิดเป็นร้อยละ ๑๕.๐๐ ระดับประถมศึกษา คิดเป็นร้อยละ ๑๒.๐๐ และระดับสูงกว่าปริญญาตรี คิดเป็นร้อยละ ๖.๐๐

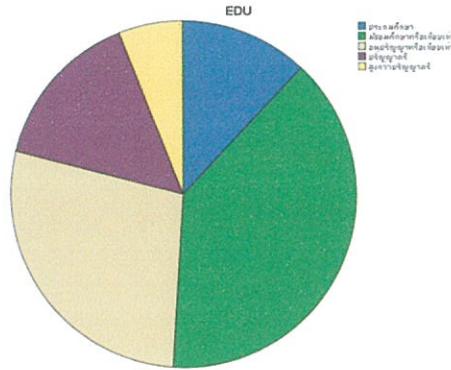

ตารางที่ ๔. แสดงจำนวนและร้อยละของกลุ่มตัวอย่าง จำแนกตามอาชีพ

อาชีพ	จำนวน (คน)	ร้อยละ
รับราชการ	๙	๙.๐๐
เอกชน/รัฐวิสาหกิจ	๑๑	๑๑.๐๐
ค้าขาย/ธุรกิจส่วนตัว	๑๒	๑๒.๐๐
รับจ้าง	๒๐	๒๐.๐๐
นักเรียน/นักศึกษา	๒๕	๒๕.๐๐
เกษตรกร	๒๓	๒๓.๐๐
อื่น ๆ	๐	๐.๐๐
<b>รวม</b>	<b>๑๐๐</b>	<b>๑๐๐.๐๐</b>

จากตารางที่ ๔ พบว่ากลุ่มตัวอย่างส่วนใหญ่ประกอบอาชีพนักเรียน/นักศึกษา คิดเป็นร้อยละ ๒๕.๐๐ รองลงมาคือ อาชีพเกษตรกร คิดเป็นร้อยละ ๒๓.๐๐ อาชีพรับจ้าง คิดเป็นร้อยละ ๒๐.๐๐ อาชีพค้าขาย/ธุรกิจส่วนตัว คิดเป็นร้อยละ ๑๒.๐๐ อาชีพเอกชน/รัฐวิสาหกิจ คิดเป็นร้อยละ ๑๑.๐๐ และอาชีพรับราชการ คิดเป็นร้อยละ ๙.๐๐

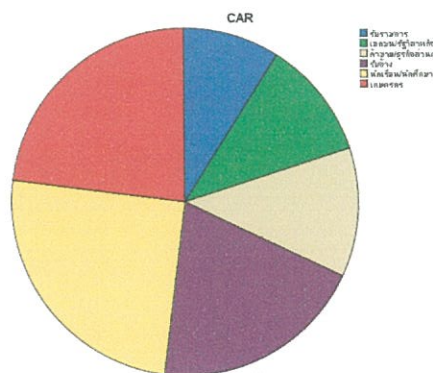

๓.๒ ความพึงพอใจต่อการดำเนินงาน

สัญลักษณ์ที่ใช้ในการวิเคราะห์ข้อมูลความพึงพอใจ

เพื่อความเข้าใจที่ตรงกันในการแปลความหมายข้อมูล จึงกำหนดสัญลักษณ์ที่ใช้ในการเสนอผลการวิเคราะห์ข้อมูลดังนี้

$\bar{X}$	แทน	ค่าเฉลี่ย
SD	แทน	ส่วนเบี่ยงเบนมาตรฐาน

กำหนดการวัดผลความคิดเห็นเป็น ๓ ระดับ ตามวิธีการวัดแบบลิเคิร์ตสเกล (Likert Scale) ดังนี้

ระดับความพึงพอใจ	พอใจมาก ให้	๓	คะแนน
ระดับความพึงพอใจ	พอใจ ให้	๒	คะแนน
ระดับความพึงพอใจ	ไม่พอใจ ให้	๑	คะแนน

กำหนดเกณฑ์การแปลผลระดับความพึงพอใจต่อผลการดำเนินงานขององค์กรปกครองส่วนท้องถิ่น ดังนี้

$$\frac{\text{คะแนนสูงสุด} - \text{คะแนนต่ำสุด}}{\text{จำนวนชั้น}} = \frac{๓ - ๑}{๓} = ๐.๖๖$$

คะแนนเฉลี่ย ๒.๓๔ - ๓.๐๐	หมายถึง	อยู่ในระดับพอใจมาก
คะแนนเฉลี่ย ๑.๖๗ - ๒.๓๓	หมายถึง	อยู่ในระดับพอใจ
คะแนนเฉลี่ย ๑.๐๐ - ๑.๖๖	หมายถึง	อยู่ในระดับไม่พอใจ

ส่วนที่ ๒ ระดับความพึงพอใจต่อผลการดำเนินงานขององค์กรปกครองส่วนท้องถิ่น

ตารางที่ ๕. ความพึงพอใจต่อผลการดำเนินงานขององค์กรปกครองส่วนท้องถิ่นในภาพรวมของกลุ่มตัวอย่าง

ด้าน	$\bar{X}$	SD	%	ผลการประเมิน
๑. มีการเปิดโอกาสให้ประชาชนมีส่วนร่วมในโครงการ/กิจกรรม	๒.๕๖	๐.๔๙	๘๕.๓๓	พอใจมาก
๒. มีการประชาสัมพันธ์ให้ประชาชนรับรู้ข้อมูลของโครงการ/กิจกรรม	๒.๕๑	๐.๕๐	๘๓.๖๗	พอใจมาก
๓. มีการเปิดโอกาสให้ประชาชนแสดงความคิดเห็นในโครงการ/กิจกรรม	๒.๕๑	๐.๕๐	๘๓.๖๗	พอใจมาก
๔. มีการรายงานผลการดำเนินงานของโครงการ/กิจกรรมให้ประชาชนได้รับทราบ	๒.๕๘	๐.๔๙	๘๖.๐๐	พอใจมาก
๕. การเปิดโอกาสให้ประชาชนตรวจสอบการดำเนินโครงการ/กิจกรรม	๒.๕๘	๐.๔๙	๘๖.๐๐	พอใจมาก
๖. การดำเนินงานเป็นไปตามระยะเวลาที่กำหนด	๒.๕๕	๐.๕๐	๘๕.๐๐	พอใจมาก
๗. ผลการดำเนินโครงการ/กิจกรรมนำไปสู่การแก้ไขปัญหาของประชาชนในท้องถิ่น	๒.๖๖	๐.๔๗	๘๘.๖๗	พอใจมาก
๘. ประโยชน์ที่ประชาชนได้รับจากการดำเนินโครงการ/กิจกรรม	๒.๖๔	๐.๔๘	๘๘.๐๐	พอใจมาก
ภาพรวม	๒.๕๗	๐.๔๙	๘๕.๗๙	พอใจมาก

จากตารางที่ ๕ พบว่ากลุ่มตัวอย่างมีความพึงพอใจระดับพอใจมากต่อผลการดำเนินงานขององค์กรปกครองส่วนท้องถิ่นในภาพรวม มีค่าเฉลี่ยเท่ากับ ๒.๕๗ คิดเป็นร้อยละ ๘๕.๗๙ และหากพิจารณาตามลำดับความพึงพอใจพบว่ากลุ่มตัวอย่างมีความพึงพอใจระดับพอใจมากต่อผลการดำเนินโครงการ/กิจกรรมนำไปสู่การแก้ไขปัญหาของประชาชนในท้องถิ่น มีค่าเฉลี่ยเท่ากับ ๒.๖๖ คิดเป็นร้อยละ ๘๘.๖๗ รองลงมาคือ มีความพึงพอใจระดับพอใจมากต่อประโยชน์ที่ประชาชนได้รับจากการดำเนินโครงการ/กิจกรรม มีค่าเฉลี่ยเท่ากับ ๒.๖๔ คิดเป็นร้อยละ ๘๘.๐๐

- ข้อเสนอแนะ : ๑. ควรมีการแจ้งประชุมบ่อย ๆ ให้ประชาชนมีส่วนร่วม  
๒. อยากให้มีโครงการ/กิจกรรม ในชุมชนเพิ่มขึ้นกว่าเดิม

ส่วนที่ ๓ ความพึงพอใจต่อผลการดำเนินงานขององค์กรปกครองส่วนท้องถิ่น โดยให้คะแนนเต็ม ๑๐

ตารางที่ ๖. ความพึงพอใจที่มีต่องานด้านการศึกษา ศาสนา วัฒนธรรมประเพณี โดยให้คะแนนเต็ม ๑๐ ของกลุ่มตัวอย่าง

ด้าน	$\bar{X}$	SD	%
๑. มีการเปิดโอกาสให้ประชาชนมีส่วนร่วมในโครงการ/กิจกรรม	๘.๕๐	๑.๔๒	๘๕.๐๐
๒. มีการประชาสัมพันธ์ให้ประชาชนรับรู้ข้อมูลของโครงการ/กิจกรรม	๘.๓๙	๑.๔๙	๘๓.๙๐
๓. มีการเปิดโอกาสให้ประชาชนแสดงความคิดเห็นในโครงการ/กิจกรรม	๘.๓๖	๑.๔๖	๘๓.๖๐
๔. มีการรายงานผลการดำเนินงานของโครงการ/กิจกรรมให้ประชาชนได้รับทราบ	๘.๑๙	๑.๔๖	๘๑.๙๐
๕. การเปิดโอกาสให้ประชาชนตรวจสอบการดำเนินโครงการ/กิจกรรม	๘.๑๓	๑.๔๔	๘๑.๓๐
๖. การดำเนินงานเป็นไปตามระยะเวลาที่กำหนด	๘.๑๘	๑.๕๓	๘๑.๘๐
๗. ผลการดำเนินโครงการ/กิจกรรมนำไปสู่การแก้ไขปัญหาของประชาชนในท้องถิ่น	๘.๒๖	๑.๕๗	๘๒.๖๐
๘. ประโยชน์ที่ประชาชนได้รับจากการดำเนินโครงการ/กิจกรรม	๘.๓๔	๑.๕๙	๘๓.๔๐
ภาพรวม	๘.๒๙	๑.๕๐	๘๒.๙๐

จากตารางที่ ๖ พบว่ากลุ่มตัวอย่างมีความพึงพอใจต่องานด้านการศึกษา ศาสนา วัฒนธรรมประเพณี โดยให้คะแนนเต็ม ๑๐ ในภาพรวม มีค่าเฉลี่ยเท่ากับ ๘.๒๙ คิดเป็นร้อยละ ๘๒.๙๐ และหากพิจารณาตามลำดับความพึงพอใจพบว่ากลุ่มตัวอย่างมีความพึงพอใจต่อการเปิดโอกาสให้ประชาชนมีส่วนร่วมในโครงการ/กิจกรรม มีค่าเฉลี่ยเท่ากับ ๘.๕๐ คิดเป็นร้อยละ ๘๕.๐๐ รองลงมาคือ มีการประชาสัมพันธ์ให้ประชาชนรับรู้ข้อมูลของโครงการ/กิจกรรม มีค่าเฉลี่ยเท่ากับ ๘.๓๙ คิดเป็นร้อยละ ๘๓.๙๐

ตารางที่ ๗. ความพึงพอใจที่มีต่องานด้านสวัสดิการสังคม เด็ก/สตรี/ผู้สูงอายุ และสาธารณสุขชุมชน โดยให้คะแนนเต็ม ๑๐ ของกลุ่มตัวอย่าง

ด้าน	$\bar{X}$	SD	%
๑. มีการเปิดโอกาสให้ประชาชนมีส่วนร่วมในโครงการ/กิจกรรม	๘.๓๖	๑.๔๘	๘๓.๖๐
๒. มีการประชาสัมพันธ์ให้ประชาชนรับรู้ข้อมูลของโครงการ/กิจกรรม	๘.๓๑	๑.๔๐	๘๓.๑๐
๓. มีการเปิดโอกาสให้ประชาชนแสดงความคิดเห็นในโครงการ/กิจกรรม	๘.๒๑	๑.๔๒	๘๒.๑๐
๔. มีการรายงานผลการดำเนินงานของโครงการ/กิจกรรมให้ประชาชนได้รับทราบ	๘.๑๔	๑.๔๕	๘๑.๔๐
๕. การเปิดโอกาสให้ประชาชนตรวจสอบการดำเนินโครงการ/กิจกรรม	๘.๐๖	๑.๔๔	๘๐.๖๐
๖. การดำเนินงานเป็นไปตามระยะเวลาที่กำหนด	๘.๑๓	๑.๕๖	๘๑.๓๐
๗. ผลการดำเนินโครงการ/กิจกรรมนำไปสู่การแก้ไขปัญหาของประชาชนในท้องถิ่น	๘.๓๒	๑.๒๕	๘๓.๒๐
๘. ประโยชน์ที่ประชาชนได้รับจากการดำเนินโครงการ/กิจกรรม	๘.๔๐	๑.๔๕	๘๔.๐๐
ภาพรวม	๘.๒๔	๑.๔๓	๘๒.๔๐

จากตารางที่ ๗ พบว่ากลุ่มตัวอย่างมีความพึงพอใจต่องานด้านสวัสดิการสังคม เด็ก/สตรี/ผู้สูงอายุ และสาธารณสุขชุมชน โดยให้คะแนนเต็ม ๑๐ ในภาพรวม มีค่าเฉลี่ยเท่ากับ ๘.๒๔ คิดเป็นร้อยละ ๘๒.๔๐ และหากพิจารณาตามลำดับความพึงพอใจพบว่า กลุ่มตัวอย่างมีความพึงพอใจต่อประโยชน์ที่ประชาชนได้รับจากการดำเนินโครงการ/กิจกรรม มีค่าเฉลี่ยเท่ากับ ๘.๔๐ คิดเป็นร้อยละ ๘๔.๐๐ รองลงมามีความพึงพอใจต่อการเปิดโอกาสให้ประชาชนมีส่วนร่วมในโครงการ/กิจกรรม มีค่าเฉลี่ยเท่ากับ ๘.๓๖ คิดเป็นร้อยละ ๘๓.๖๐

ตารางที่ ๘. ความพึงพอใจที่มีต่องานด้านสิ่งแวดล้อมและการจัดระเบียบชุมชน โดยให้คะแนนเต็ม ๑๐ ของกลุ่มตัวอย่าง

ด้าน	$\bar{X}$	SD	%
๑. มีการเปิดโอกาสให้ประชาชนมีส่วนร่วมในโครงการ/กิจกรรม	๘.๓๘	๑.๓๖	๘๓.๘๐
๒. มีการประชาสัมพันธ์ให้ประชาชนรับรู้ข้อมูลของโครงการ/กิจกรรม	๘.๓๑	๑.๒๔	๘๓.๑๐
๓. มีการเปิดโอกาสให้ประชาชนแสดงความคิดเห็นในโครงการ/กิจกรรม	๘.๓๗	๑.๒๙	๘๓.๗๐
๔. มีการรายงานผลการดำเนินงานของโครงการ/กิจกรรมให้ประชาชนได้รับทราบ	๘.๔๕	๑.๒๖	๘๔.๕๐
๕. การเปิดโอกาสให้ประชาชนตรวจสอบการดำเนินโครงการ/กิจกรรม	๘.๕๑	๑.๑๘	๘๕.๑๐
๖. การดำเนินงานเป็นไปตามระยะเวลาที่กำหนด	๘.๓๓	๑.๑๙	๘๓.๓๐
๗. ผลการดำเนินโครงการ/กิจกรรมนำไปสู่การแก้ไขปัญหาของประชาชนในท้องถิ่น	๘.๖๔	๑.๑๑	๘๖.๔๐
๘. ประโยชน์ที่ประชาชนได้รับจากการดำเนินโครงการ/กิจกรรม	๘.๖๓	๑.๑๙	๘๖.๓๐
ภาพรวม	๘.๔๕	๑.๒๓	๘๔.๕๐

จากตารางที่ ๘ พบว่ากลุ่มตัวอย่างมีความพึงพอใจต่องานด้านสิ่งแวดล้อมและการจัดระเบียบชุมชน โดยให้คะแนนเต็ม ๑๐ ในภาพรวม มีค่าเฉลี่ยเท่ากับ ๘.๔๕ คิดเป็นร้อยละ ๘๔.๕๐ และหากพิจารณาตามลำดับความพึงพอใจพบว่ากลุ่มตัวอย่างมีความพึงพอใจต่อผลการดำเนินโครงการ/กิจกรรมนำไปสู่การแก้ไขปัญหาของประชาชนในท้องถิ่น มีค่าเฉลี่ยเท่ากับ ๘.๖๔ คิดเป็นร้อยละ ๘๖.๔๐ รองลงมา มีความพึงพอใจต่อประโยชน์ที่ประชาชนได้รับจากการดำเนินโครงการ/กิจกรรม มีค่าเฉลี่ยเท่ากับ ๘.๖๓ คิดเป็นร้อยละ ๘๖.๓๐

ตารางที่ ๙. ความพึงพอใจที่มีต่องานด้านโครงสร้างพื้นฐานและผังเมือง โดยให้คะแนนเต็ม ๑๐ ของกลุ่มตัวอย่าง

ด้าน	$\bar{X}$	SD	%
๑. มีการเปิดโอกาสให้ประชาชนมีส่วนร่วมในโครงการ/กิจกรรม	๘.๖๖	๑.๑๑	๘๖.๖๐
๒. มีการประชาสัมพันธ์ให้ประชาชนรับรู้ข้อมูลของโครงการ/กิจกรรม	๘.๕๗	๑.๐๘	๘๕.๗๐
๓. มีการเปิดโอกาสให้ประชาชนแสดงความคิดเห็นในโครงการ/กิจกรรม	๘.๕๕	๑.๑๔	๘๕.๕๐
๔. มีการรายงานผลการดำเนินงานของโครงการ/กิจกรรมให้ประชาชนได้รับทราบ	๘.๓๖	๑.๒๓	๘๓.๖๐
๕. การเปิดโอกาสให้ประชาชนตรวจสอบการดำเนินโครงการ/กิจกรรม	๘.๔๗	๑.๒๙	๘๔.๗๐
๖. การดำเนินงานเป็นไปตามระยะเวลาที่กำหนด	๘.๕๖	๑.๑๕	๘๕.๖๐
๗. ผลการดำเนินโครงการ/กิจกรรมนำไปสู่การแก้ไขปัญหาของประชาชนในท้องถิ่น	๘.๖๓	๑.๒๑	๘๖.๓๐
๘. ประโยชน์ที่ประชาชนได้รับจากการดำเนินโครงการ/กิจกรรม	๘.๖๑	๑.๒๔	๘๖.๑๐
ภาพรวม	๘.๕๕	๑.๑๘	๘๕.๕๐

จากตารางที่ ๙ พบว่ากลุ่มตัวอย่างมีความพึงพอใจต่องานด้านโครงสร้างพื้นฐานและผังเมือง โดยให้คะแนนเต็ม ๑๐ ในภาพรวม มีค่าเฉลี่ยเท่ากับ ๘.๕๕ คิดเป็นร้อยละ ๘๕.๕๐ และหากพิจารณาตามลำดับความพึงพอใจพบว่า กลุ่มตัวอย่างมีความพึงพอใจต่อการเปิดโอกาสให้ประชาชนมีส่วนร่วมในโครงการ/กิจกรรม มีค่าเฉลี่ยเท่ากับ ๘.๖๖ คิดเป็นร้อยละ ๘๖.๖๐ รองลงมามีความพึงพอใจต่อผลการดำเนินโครงการ/กิจกรรมนำไปสู่การแก้ไขปัญหาของประชาชนในท้องถิ่น มีค่าเฉลี่ยเท่ากับ ๘.๖๓ คิดเป็นร้อยละ ๘๖.๓๐

ตารางที่ ๑๐. ความพึงพอใจที่มีต่องานด้านการท่องเที่ยว กีฬา และงานเยาวชน โดยให้คะแนนเต็ม ๑๐ ของกลุ่มตัวอย่าง

ด้าน	$\bar{X}$	SD	%
๑. มีการเปิดโอกาสให้ประชาชนมีส่วนร่วมในโครงการ/กิจกรรม	๘.๖๔	๑.๒๑	๘๖.๔๐
๒. มีการประชาสัมพันธ์ให้ประชาชนรับรู้ข้อมูลของโครงการ/กิจกรรม	๘.๖๕	๑.๑๖	๘๖.๕๐
๓. มีการเปิดโอกาสให้ประชาชนแสดงความคิดเห็นในโครงการ/กิจกรรม	๘.๗๔	๑.๔๓	๘๗.๔๐
๔. มีการรายงานผลการดำเนินงานของโครงการ/กิจกรรมให้ประชาชนได้รับทราบ	๘.๑๙	๑.๒๖	๘๑.๙๐
๕. การเปิดโอกาสให้ประชาชนตรวจสอบการดำเนินโครงการ/กิจกรรม	๘.๓๓	๑.๕๐	๘๓.๓๐
๖. การดำเนินงานเป็นไปตามระยะเวลาที่กำหนด	๘.๔๖	๑.๒๗	๘๔.๖๐
๗. ผลการดำเนินโครงการ/กิจกรรมนำไปสู่การแก้ไขปัญหาของประชาชนในท้องถิ่น	๘.๕๑	๑.๑๘	๘๕.๑๐
๘. ประโยชน์ที่ประชาชนได้รับจากการดำเนินโครงการ/กิจกรรม	๘.๕๑	๑.๓๕	๘๕.๑๐
ภาพรวม	๘.๕๐	๑.๓๐	๘๕.๐๐

จากตารางที่ ๑๐ พบว่ากลุ่มตัวอย่างมีความพึงพอใจต่องานด้านการท่องเที่ยว กีฬา และงานเยาวชน โดยให้คะแนนเต็ม ๑๐ ในภาพรวม มีค่าเฉลี่ยเท่ากับ ๘.๕๐ คิดเป็นร้อยละ ๘๕.๐๐ และหากพิจารณาตามลำดับความพึงพอใจพบว่ากลุ่มตัวอย่างมีความพึงพอใจต่อการเปิดโอกาสให้ประชาชนแสดงความคิดเห็นในโครงการ/กิจกรรม มีค่าเฉลี่ยเท่ากับ ๘.๗๔ คิดเป็นร้อยละ ๘๗.๔๐ รองลงมามีความพึงพอใจต่อการประชาสัมพันธ์ให้ประชาชนรับรู้ข้อมูลของโครงการ/กิจกรรม มีค่าเฉลี่ยเท่ากับ ๘.๖๕ คิดเป็นร้อยละ ๘๖.๕๐

ตารางที่ ๑๑. ความพึงพอใจที่มีต่องานด้านการพาณิชย์ การลงทุน พัฒนาฝีมือแรงงาน เกษตรแบบพอเพียง โดยให้คะแนนเต็ม ๑๐ ของกลุ่มตัวอย่าง

ด้าน	$\bar{X}$	SD	%
๑. มีการเปิดโอกาสให้ประชาชนมีส่วนร่วมในโครงการ/กิจกรรม	๘.๖๑	๑.๓๐	๘๖.๑๐
๒. มีการประชาสัมพันธ์ให้ประชาชนรับรู้ข้อมูลของโครงการ/กิจกรรม	๘.๔๙	๑.๓๓	๘๔.๙๐
๓. มีการเปิดโอกาสให้ประชาชนแสดงความคิดเห็นในโครงการ/กิจกรรม	๘.๔๙	๑.๓๘	๘๔.๙๐
๔. มีการรายงานผลการดำเนินงานของโครงการ/กิจกรรมให้ประชาชนได้รับทราบ	๘.๔๘	๑.๔๐	๘๔.๘๐
๕. การเปิดโอกาสให้ประชาชนตรวจสอบการดำเนินโครงการ/กิจกรรม	๘.๔๖	๑.๔๕	๘๔.๖๐
๖. การดำเนินงานเป็นไปตามระยะเวลาที่กำหนด	๘.๔๐	๑.๕๔	๘๔.๐๐
๗. ผลการดำเนินโครงการ/กิจกรรมนำไปสู่การแก้ไขปัญหาของประชาชนในท้องถิ่น	๘.๒๕	๑.๕๔	๘๒.๕๐
๘. ประโยชน์ที่ประชาชนได้รับจากการดำเนินโครงการ/กิจกรรม	๘.๔๓	๑.๕๗	๘๔.๓๐
ภาพรวม	๘.๔๕	๑.๔๔	๘๔.๕๐

จากตารางที่ ๑๑ พบว่ากลุ่มตัวอย่างมีความพึงพอใจต่องานด้านการพาณิชย์ การลงทุน พัฒนาฝีมือแรงงาน เกษตรแบบพอเพียง โดยให้คะแนนเต็ม ๑๐ ในภาพรวม มีค่าเฉลี่ยเท่ากับ ๘.๔๕ คิดเป็นร้อยละ ๘๔.๕๐ และหากพิจารณาตามลำดับความพึงพอใจพบว่า กลุ่มตัวอย่างมีความพึงพอใจต่อการเปิดโอกาสให้ประชาชนมีส่วนร่วมในโครงการ/กิจกรรม มีค่าเฉลี่ยเท่ากับ ๘.๖๑ คิดเป็นร้อยละ ๘๖.๑๐ รองลงมา มีความพึงพอใจต่อการประชาสัมพันธ์ให้ประชาชนรับรู้ข้อมูลของโครงการ/กิจกรรม และมีการเปิดโอกาสให้ประชาชนแสดงความคิดเห็นในโครงการ/กิจกรรม เท่ากัน มีค่าเฉลี่ยเท่ากับ ๘.๔๙ คิดเป็นร้อยละ ๘๔.๙๐

ตารางที่ ๑๒. ความพึงพอใจที่มีต่องานด้านงานอำนวยการ งานบริหารและพัฒนาองค์กร ประสานงานและบูรณาการ โดยให้คะแนนเต็ม ๑๐ ของกลุ่มตัวอย่าง

ด้าน	$\bar{X}$	SD	%
๑. มีการเปิดโอกาสให้ประชาชนมีส่วนร่วมในโครงการ/กิจกรรม	๘.๕๔	๑.๔๕	๘๕.๔๐
๒. มีการประชาสัมพันธ์ให้ประชาชนรับรู้ข้อมูลของโครงการ/กิจกรรม	๘.๖๙	๑.๓๕	๘๖.๙๐
๓. มีการเปิดโอกาสให้ประชาชนแสดงความคิดเห็นในโครงการ/กิจกรรม	๘.๗๔	๑.๓๖	๘๗.๔๐
๔. มีการรายงานผลการดำเนินงานของโครงการ/กิจกรรมให้ประชาชนได้รับทราบ	๘.๓๐	๑.๕๖	๘๓.๐๐
๕. การเปิดโอกาสให้ประชาชนตรวจสอบการดำเนินโครงการ/กิจกรรม	๘.๒๖	๑.๖๑	๘๒.๖๐
๖. การดำเนินงานเป็นไปตามระยะเวลาที่กำหนด	๘.๒๖	๑.๕๕	๘๒.๖๐
๗. ผลการดำเนินโครงการ/กิจกรรมนำไปสู่การแก้ไขปัญหาของประชาชนในท้องถิ่น	๘.๓๖	๑.๕๒	๘๓.๖๐
๘. ประโยชน์ที่ประชาชนได้รับจากการดำเนินโครงการ/กิจกรรม	๘.๕๔	๑.๕๗	๘๕.๔๐
ภาพรวม	๘.๔๖	๑.๕๐	๘๔.๖๐

จากตารางที่ ๑๒ พบว่ากลุ่มตัวอย่างมีความพึงพอใจต่องานด้านงานอำนวยการ งานบริหารและพัฒนาองค์กร ประสานงานและบูรณาการ โดยให้คะแนนเต็ม ๑๐ ในภาพรวม มีค่าเฉลี่ยเท่ากับ ๘.๔๖ คิดเป็นร้อยละ ๘๔.๖๐ และหากพิจารณาตามลำดับความพึงพอใจพบว่า กลุ่มตัวอย่างมีความพึงพอใจต่อการเปิดโอกาสให้ประชาชนแสดงความคิดเห็นในโครงการ/กิจกรรม มีค่าเฉลี่ยเท่ากับ ๘.๗๔ คิดเป็นร้อยละ ๘๗.๔๐ รองลงมาที่มีความพึงพอใจต่อการประชาสัมพันธ์ให้ประชาชนรับรู้ข้อมูลของโครงการ/กิจกรรม มีค่าเฉลี่ยเท่ากับ ๘.๖๙ คิดเป็นร้อยละ ๘๖.๙๐

### ข้อเสนอแนะของคณะกรรมการติดตามและประเมินผลแผนพัฒนาเทศบาลตำบลสนม

ข้อเสนอแนะของคณะกรรมการติดตามและประเมินผลแผนพัฒนาเทศบาลตำบลสนม เมื่อคราวการประชุมคณะกรรมการฯ ครั้งที่ ๑/๒๕๖๘ เมื่อวันที่ ๒๖ เดือน พฤศจิกายน พ.ศ. ๒๕๖๘ มีดังนี้

๑. การดำเนินโครงการควรเรียงลำดับความสำคัญแต่ละโครงการตามที่ได้จากการประชาคม
๒. ควรดำเนินโครงการตามแผนพัฒนาท้องถิ่นก่อนเป็นลำดับแรก
๓. การดำเนินโครงการควรคัดเลือกเป้าหมายผู้เข้าอบรมให้ตรงกับวัตถุประสงค์ของโครงการ

### ข้อเสนอแนะของสภาเทศบาลตำบลสนม

ไม่มีข้อเสนอแนะของสภาเทศบาลตำบลสนม เมื่อคราวการประชุมสภาเทศบาลตำบลสนม สมัยสามัญ สมัยที่ ๔ ประจำปี พ.ศ. ๒๕๖๘ เมื่อวันที่ ๒๔ เดือน ธันวาคม พ.ศ. ๒๕๖๘

## ส่วนที่ ๔

### สรุปผล ข้อสังเกตและข้อเสนอแนะ

#### ๑. สรุปผลการพัฒนาท้องถิ่นในภาพรวม

##### ๑.๑ ความสำเร็จการพัฒนาตามยุทธศาสตร์

ในการจัดทำแผนพัฒนาท้องถิ่น (พ.ศ. ๒๕๖๖ – ๒๕๗๐) ขององค์กรปกครองส่วนท้องถิ่น เพื่อใช้เป็นเครื่องมือในการพัฒนา เป็นแนวทางในการบริหารพัฒนาท้องถิ่นให้บรรลุตามวัตถุประสงค์และเป้าหมาย เกิดประสิทธิภาพประสิทธิผลสูงสุดในการแก้ไขปัญหาให้กับประชาชน ก่อให้เกิดประโยชน์และสามารถตอบสนองความต้องการพัฒนาของประชาชน โดยพิจารณาบรรจุโครงการในงบประมาณรายจ่ายประจำปี งบประมาณรายจ่ายเพิ่มเติม และงบประมาณจากเงินสะสม โดยจะต้องมีการติดตามและประเมินผลแผนพัฒนาท้องถิ่น ตามระเบียบกระทรวงมหาดไทยว่าด้วยการจัดทำแผนพัฒนาขององค์กรปกครองส่วนท้องถิ่น พ.ศ. ๒๕๔๘ และที่แก้ไขเพิ่มเติมถึง (ฉบับที่ ๓) พ.ศ. ๒๕๖๑ เป็นการสรุปผลในภาพรวมของท้องถิ่น เป็นการติดตามผลการนำยุทธศาสตร์ขององค์กรปกครองส่วนท้องถิ่น ว่าเกิดผลทั้งในเชิงปริมาณและเชิงคุณภาพอย่างไร ซึ่งสามารถวัดผลได้ทั้งเชิงสถิติต่าง ๆ ตารางกราฟ และการพรรณนา ดังนี้

๑. ผลสำเร็จในการบรรลุเป้าหมายตามเทศบัญญัติงบประมาณรายจ่ายประจำปีงบประมาณ พ.ศ. ๒๕๖๘ (ระหว่างเดือนตุลาคม พ.ศ. ๒๕๖๗ ถึง กันยายน พ.ศ. ๒๕๖๘)

$$\text{สูตรการคำนวณ} = \frac{\text{จำนวนโครงการที่ทำได้} \times ๑๐๐}{\text{จำนวนโครงการทั้งหมดที่ปรากฏในแผนพัฒนาประจำปี}}$$

$$\begin{aligned} \text{คำนวณ} &= \frac{๒๐๙ \times ๑๐๐}{๒๖๘} \\ &= \text{ร้อยละ } ๗๗.๙๙ \end{aligned}$$

ยุทธศาสตร์	จำนวนโครงการที่ปรากฏอยู่ในแผน	จำนวนโครงการที่ได้ปฏิบัติ	ร้อยละ (%)
๑. การพัฒนาศักยภาพของคนและความเข้มแข็งของชุมชน	๑๑๑	๓๙	๓๕.๑๔
๒. การพัฒนาและส่งเสริมความเข้มแข็งของระบบเศรษฐกิจชุมชน	๑๐	๕	๕๐.๐๐
๓. การพัฒนาระบบโครงสร้างพื้นฐาน และความปลอดภัยในชีวิตและทรัพย์สินของประชาชน	๑๐๑	๒๐	๑๙.๘๐
๔. การบริหารการจัดการทรัพยากรธรรมชาติและสิ่งแวดล้อม	๑๗	๘	๔๗.๐๖
๕. การพัฒนาประสิทธิภาพของระบบการเมือง การปกครอง การบริหารสังคม เศรษฐกิจและการพัฒนาบุคลากรท้องถิ่น	๑๔	๑๓๒	๙๔๒.๘๖
๖. การพัฒนาเกษตรอินทรีย์	๑๑	๘	๗๒.๗๓
รวม	๒๖๘	๒๐๙	๗๗.๙๙

ตารางที่ ๑ แสดงจำนวนโครงการที่ดำเนินการ ประจำปีงบประมาณ พ.ศ. ๒๕๖๘ (ระหว่างเดือนตุลาคม พ.ศ. ๒๕๖๗ ถึง กันยายน พ.ศ. ๒๕๖๘)

หมายเหตุ : ยุทธศาสตร์ที่ ๕ จำนวนโครงการที่ได้ปฏิบัติมากกว่าจำนวนโครงการที่ปรากฏในแผนพัฒนาท้องถิ่น เนื่องจากโครงการและครุภัณฑ์บางรายการเป็นไปตามหลักเกณฑ์หนังสือกระทรวงมหาดไทย ที่ มท ๐๘๑๐.๓/ว ๖๐๔๖ ลงวันที่ ๑๙ ตุลาคม ๒๕๖๑ โดยไม่ต้องนำมาบรรจุอยู่ในแผนพัฒนาท้องถิ่น

สรุปผลจำนวนโครงการที่ดำเนินการและมีการเบิกจ่าย ประจำปีงบประมาณ พ.ศ. ๒๕๖๘ (ระหว่างเดือน ตุลาคม พ.ศ. ๒๕๖๗ ถึง กันยายน พ.ศ. ๒๕๖๘) ว่าคิดเป็นร้อยละเท่าใดของโครงการตามแผนทั้งหมด

จำนวนโครงการที่ปรากฏ อยู่ในแผนพัฒนาท้องถิ่น	จำนวนโครงการ ที่ได้ปฏิบัติ	คิดเป็นร้อยละ %
๒๖๘	๒๐๙	๗๗.๙๙

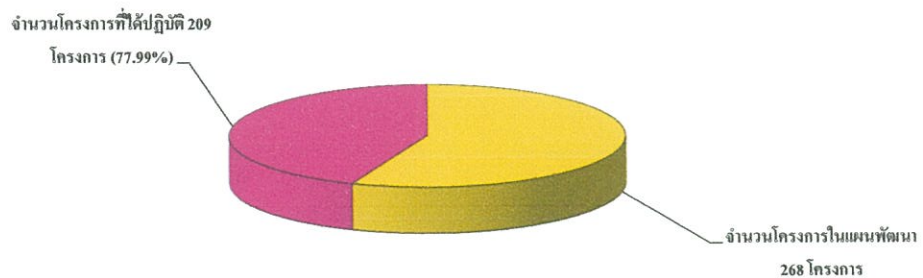
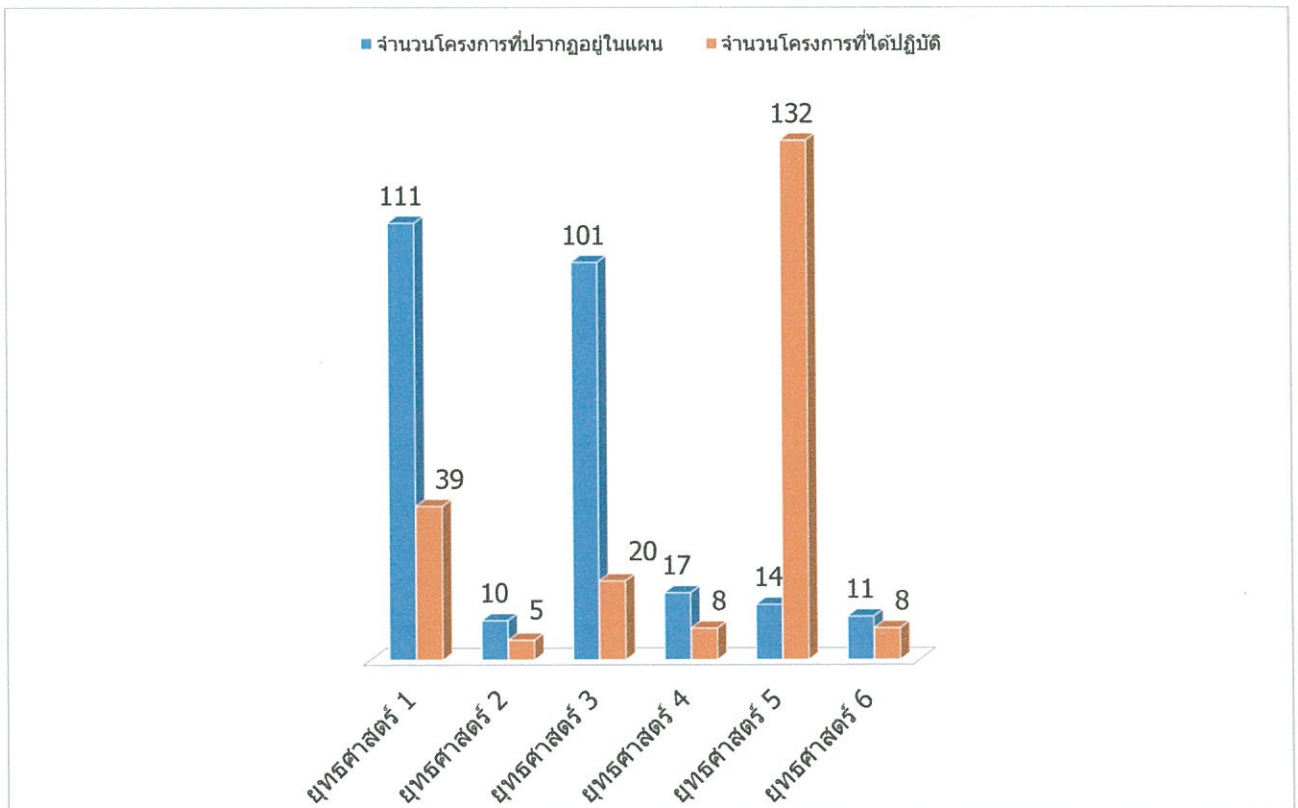

แผนภาพที่ ๑ แสดงจำนวนโครงการที่ดำเนินการและมีการเบิกจ่าย ประจำปีงบประมาณ พ.ศ. ๒๕๖๘ (ระหว่างเดือนตุลาคม พ.ศ. ๒๕๖๗ ถึง กันยายน พ.ศ. ๒๕๖๘)

๒. ผลสำเร็จการเบิกจ่ายงบประมาณตามเทศบัญญัติงบประมาณรายจ่ายประจำปีงบประมาณ พ.ศ. ๒๕๖๘ (ระหว่างเดือนตุลาคม พ.ศ. ๒๕๖๗ ถึง กันยายน พ.ศ. ๒๕๖๘)

$$\begin{aligned} \text{สูตรการคำนวณ} &= \frac{\text{เงินงบประมาณที่เบิกจ่าย} \times ๑๐๐}{\text{วงเงินงบประมาณที่ปรากฏในแผนพัฒนาประจำปี/เทศบัญญัติทั้งหมด}} \\ \text{คำนวณ} &= \frac{๔๘,๐๙๗,๑๘๕.๓๑ \times ๑๐๐}{๕๒,๔๕๖,๘๕๙.๐๐} \\ &= \text{ร้อยละ } ๙๑.๖๙ \end{aligned}$$

ยุทธศาสตร์	งบตามแผนพัฒนา/ เทศบัญญัติ/โอน	เบิกจ่ายจริง/โอน ตามเทศบัญญัติ	ร้อยละ (%)
๑. การพัฒนาศักยภาพของคนและความเข้มแข็งของชุมชน	๑๖,๓๒๘,๒๖๕.๐๐	๑๖,๑๑๑,๗๖๖.๕๙	๙๘.๖๗
๒. การพัฒนาและส่งเสริมความเข้มแข็งของระบบเศรษฐกิจชุมชน	๕๑๘,๒๕๐.๐๐	๔๙๘,๖๕๐.๐๐	๙๖.๒๒
๓. การพัฒนาระบบโครงสร้างพื้นฐาน และความปลอดภัยในชีวิต และทรัพย์สินของประชาชน	๔,๔๔๐,๓๐๐.๐๐	๓,๔๑๗,๖๖๕.๗๔	๗๖.๙๗
๔. การบริหารการจัดการทรัพยากรธรรมชาติและสิ่งแวดล้อม	๒,๔๗๕,๐๐๐.๐๐	๒,๔๔๑,๕๕๕.๐๐	๙๘.๖๕
๕. การพัฒนาประสิทธิภาพของระบบการเมือง การปกครอง การบริหารสังคม เศรษฐกิจ และการพัฒนาบุคลากรท้องถิ่น	๒๘,๔๔๕,๐๔๔.๐๐	๒๕,๔๓๘,๑๙๕.๙๘	๘๙.๔๓
๖. การพัฒนาเกษตรอินทรีย์	๒๕๐,๐๐๐.๐๐	๑๘๙,๓๕๒.๐๐	๗๕.๗๔
<b>รวม</b>	<b>๕๒,๔๕๖,๘๕๙.๐๐</b>	<b>๔๘,๐๙๗,๑๘๕.๓๑</b>	<b>๙๑.๖๙</b>

ตารางที่ ๒ แสดงผลการเบิกจ่ายงบประมาณตามเทศบัญญัติงบประมาณรายจ่ายประจำปีงบประมาณ พ.ศ. ๒๕๖๘ (ระหว่างเดือนตุลาคม พ.ศ. ๒๕๖๗ ถึง กันยายน พ.ศ. ๒๕๖๘)

สรุปผลการเบิกจ่ายงบประมาณตามเทศบัญญัติงบประมาณรายจ่ายประจำปีงบประมาณ พ.ศ. ๒๕๖๘ (ระหว่างเดือนตุลาคม พ.ศ. ๒๕๖๗ ถึง กันยายน พ.ศ. ๒๕๖๘) ว่าคิดเป็นร้อยละเท่าใดของงบประมาณตามแผนพัฒนาทั้งหมด

งบตามแผนพัฒนา/ เทศบัญญัติ/โอน	เบิกจ่ายจริง/โอนตามเทศบัญญัติ	คิดเป็นร้อยละ %
๕๒,๔๕๖,๘๕๙.๐๐	๔๘,๐๙๗,๑๘๕.๓๑	๙๑.๖๙

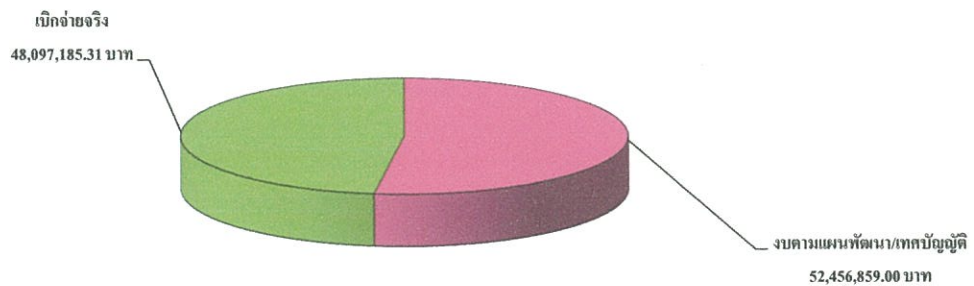
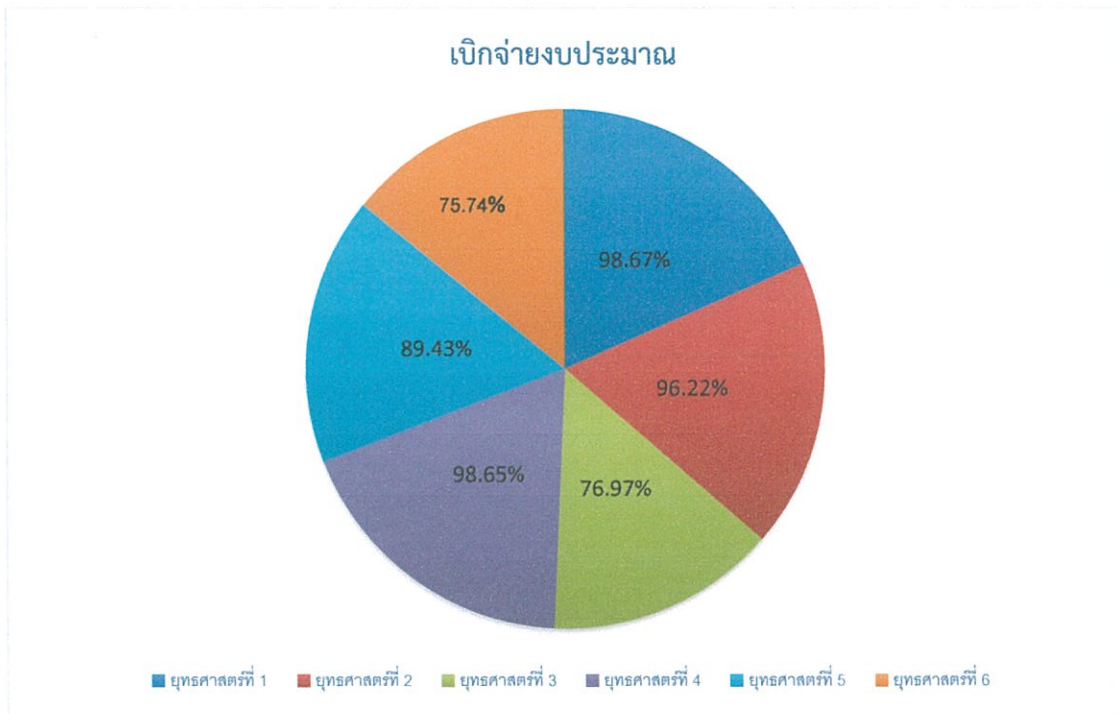

แผนภาพที่ ๒ แสดงการเบิกจ่ายงบประมาณตามเทศบัญญัติงบประมาณรายจ่ายประจำปีงบประมาณ พ.ศ. ๒๕๖๘ (ระหว่างเดือนตุลาคม พ.ศ. ๒๕๖๗ ถึง กันยายน พ.ศ. ๒๕๖๘)

### ๑.๒ การวัดผลในเชิงปริมาณและเชิงคุณภาพ

ในการติดตามและประเมินผลแผนพัฒนาของเทศบาลตำบลสนม คณะกรรมการติดตามและประเมินผลแผนพัฒนาเทศบาลตำบลสนม ได้กำหนดเครื่องมือ อุปกรณ์ สิ่งที่ใช้เป็นสื่อสำหรับการติดตามและประเมินผล เพื่อใช้ในการรวบรวมข้อมูลแผนที่ได้กำหนดขึ้น ซึ่งมีผลต่อการพัฒนาท้องถิ่น ข้อมูลดังกล่าวเป็นไปได้อันข้อมูลเชิงปริมาณและข้อมูลเชิงคุณภาพ มีความจำเป็นและสำคัญในการนำมาหาค่าและผลของประโยชน์ที่ได้รับจากแผนพัฒนาท้องถิ่น เป็นแบบสอบถาม แบบวัดคุณภาพแผน แบบติดตามและประเมินผลโครงการสำหรับแผนพัฒนาเพื่อความสอดคล้องของยุทธศาสตร์และโครงการ โดยเครื่องมือที่ใช้ในการติดตามและประเมินผลแผนพัฒนาของเทศบาลตำบลสนม ประจำปีงบประมาณ พ.ศ. ๒๕๖๘ คือการประเมินผลในเชิงปริมาณ โดยใช้แบบติดตามและประเมินผลแบบ ๑ - ๓/๑ (แบบอื่น ๆ : ตามคู่มือกรมส่งเสริมการปกครองท้องถิ่น) และการติดตามและประเมินคุณภาพแผนพัฒนาท้องถิ่นโดยมีรายละเอียดในการติดตามและประเมินผล ดังนี้

รายงานผลการติดตามและประเมินผลแผนพัฒนาท้องถิ่น รอบปีงบประมาณ พ.ศ. ๒๕๖๘  
(ระหว่างเดือนตุลาคม พ.ศ. ๒๕๖๗ ถึง กันยายน พ.ศ. ๒๕๖๘)

**การติดตามและประเมินผลในเชิงปริมาณตามแบบ ๑ - ๓/๑**  
**(แบบอื่น ๆ : ตามคู่มือกรมส่งเสริมการปกครองท้องถิ่น)**

แบบที่ ๑ การกำกับการจัดทำแผนยุทธศาสตร์ขององค์กรปกครองส่วนท้องถิ่น

คำชี้แจง : แบบที่ ๑ เป็นแบบประเมินตนเองในการจัดทำแผนยุทธศาสตร์ขององค์กรปกครองส่วนท้องถิ่น โดยจะทำการประเมินและรายงานทุก ๆ ครั้ง หลังจากท้องถิ่นได้ประกาศใช้แผนยุทธศาสตร์แล้ว

ชื่อองค์กรปกครองส่วนท้องถิ่น เทศบาลตำบลสนม อำเภอสนม จังหวัดสุรินทร์

ประเด็นการประเมิน	มีการดำเนินการ	ไม่มีการดำเนินการ
<b>ส่วนที่ ๑ คณะกรรมการพัฒนาท้องถิ่น</b>		
๑.๑ มีการจัดตั้งคณะกรรมการพัฒนาเทศบาลเพื่อจัดทำแผนพัฒนาเทศบาล	✓	
๑.๒ มีการจัดประชุมคณะกรรมการพัฒนาเทศบาลเพื่อจัดทำแผนพัฒนาเทศบาล	✓	
๑.๓ มีการจัดประชุมอย่างต่อเนื่องสม่ำเสมอ	✓	
๑.๔ มีการจัดตั้งคณะกรรมการสนับสนุนการจัดทำแผนพัฒนาเทศบาล	✓	
๑.๕ มีการจัดประชุมคณะกรรมการสนับสนุนการจัดทำแผนพัฒนาเทศบาล	✓	
๑.๖ มีคณะกรรมการพัฒนาเทศบาลร่วมกับประชาคมท้องถิ่น และร่วมจัดทำร่างแผนพัฒนาท้องถิ่น	✓	
<b>ส่วนที่ ๒ การจัดทำแผนพัฒนาท้องถิ่น</b>		
๒.๑ มีการรวบรวมข้อมูลและปัญหาสำคัญของเทศบาลมาจัดทำฐานข้อมูล	✓	
๒.๒ มีการเปิดโอกาสให้ประชาชนเข้ามามีส่วนร่วมในการจัดทำแผน	✓	
๒.๓ มีการวิเคราะห์ศักยภาพของเทศบาล (SWOT) เพื่อประเมินสถานการณ์การพัฒนาเทศบาล	✓	
๒.๔ มีการกำหนดวิสัยทัศน์และภารกิจหลักการพัฒนาเทศบาลที่สอดคล้องกับศักยภาพของเทศบาล	✓	
๒.๕ มีการกำหนดวิสัยทัศน์และภารกิจหลักการพัฒนาเทศบาลที่สอดคล้องกับยุทธศาสตร์จังหวัด	✓	
๒.๖ มีการกำหนดจุดมุ่งหมายเพื่อการพัฒนาที่ยั่งยืน	✓	
๒.๗ มีการกำหนดเป้าหมายการพัฒนาเทศบาล	✓	
๒.๘ มีการกำหนดยุทธศาสตร์การพัฒนาและแนวทางการพัฒนา	✓	
๒.๙ มีการกำหนดยุทธศาสตร์ที่สอดคล้องกับยุทธศาสตร์ของจังหวัด	✓	
๒.๑๐ มีการอนุมัติและประกาศใช้แผนยุทธศาสตร์การพัฒนา	✓	
๒.๑๑ มีการจัดทำบัญชีกลุ่มโครงการในแผนยุทธศาสตร์	✓	
๒.๑๒ มีการกำหนดรูปแบบการติดตามประเมินผลแผนยุทธศาสตร์	✓	

## ๒. ข้อเสนอแนะในการจัดทำแผนพัฒนาท้องถิ่นในอนาคต

### ๒.๑ ผลกระทบนำไปสู่ออนาคต

(๑) ปัญหาสาธารณสุขภัยต่าง ๆ ที่เกิดขึ้นในองค์กรปกครองส่วนท้องถิ่นอันได้แก่ ภัยแล้ง วาตภัย น้ำท่วม อัคคีภัย ที่เกิดขึ้นและส่งผลกระทบต่อประชาชนในพื้นที่ เกิดความเสียหายทั้งชีวิตและทรัพย์สิน แนวทางการแก้ไขคือ พิจารณาวางแผนการดำเนินการป้องกันก่อนเกิดเหตุ ระหว่างเกิดเหตุ หลังเกิดเหตุ บรรจุ แผนงาน โครงการ กิจกรรมการให้ความช่วยเหลือต่าง ๆ จัดตั้งศูนย์ช่วยเหลือประชาชนขององค์กรปกครองส่วนท้องถิ่น เพื่อสามารถดำเนินการได้ทันเวลาที่

(๒) ปัญหาโรคระบาดที่เกิดจากคน สัตว์ ที่ส่งผลกระทบต่อชีวิตประชาชน และสัตว์ต่าง ๆ ในตำบล ซึ่งได้แก่ โรคติดเชื้อไวรัสโคโรนา 2019 (โควิด-19) โรคไข้หวัดใหญ่ ไข้หวัดนก โรคลัมปี สกิน โรคมือ เท้า ปาก ที่เกิดขึ้นกับเด็ก ๆ โรคพิษสุนัขบ้า แนวทางการแก้ไขปัญหา คือ ฝึกอบรม ประชาสัมพันธ์ ธรรมชาติการป้องกัน ลงพื้นที่ ระวังการเกิดโรคระบาด การทำลาย การรักษา

(๓) ปัญหาประชาชนมีรายได้น้อย การศึกษาต่ำ ประชาชนในตำบลยังมีรายได้น้อย มีหนี้สินมาก ไม่เพียงพอในการดำรงชีวิต ค่าครองชีพสูง แนวทางการแก้ไขปัญหา คือ ให้ความรู้เกี่ยวกับการประกอบอาชีพ สาธิต การประกอบอาชีพ ช่วยเหลือประชาชนซ่อมแซมบ้านคนจนผู้มีรายได้น้อย ส่งเสริมด้านการศึกษาโดยการจัดบริการ สาธารณะด้านการศึกษา การจัดตั้งศูนย์พัฒนาเด็กเล็ก สนับสนุนกิจกรรมต่าง ๆ ให้กับเด็กนักเรียน จ้างเด็กนักเรียน ในช่วงปิดภาคเรียนเพื่อมีรายได้

(๔) ปัญหายาเสพติดในตำบล ในพื้นที่ยังไม่พบว่ามีการค้ายาเสพติด และยังไม่พบรายงานว่ามีผู้ติดยาเสพติด แต่เพื่อเป็นการป้องกัน มีแนวทางการป้องกัน โดยการลงพื้นที่ค้นหา การรณรงค์ป้องกัน การให้ความรู้กับประชาชนได้ทราบถึงโทษของยาเสพติด

(๕) ปัญหาการสัญจรไปมาของประชาชนในตำบล เนื่องจากในตำบลด้านโครงสร้างพื้นฐาน เส้นทางคมนาคมบางหมู่บ้านยังเป็นถนนดิน ถนนลูกรัง ช่วงฤดูฝนถนนลื่น เป็นหลุมเป็นบ่อ เกิดปัญหาในการสัญจรไปมาของประชาชน เสี่ยงต่อการเกิดอุบัติเหตุ การคมนาคมล่าช้า แนวทางการแก้ไขคือ จัดทำแผนงาน โครงการ ก่อสร้างถนนในเส้นทางสำคัญ พิจารณาเสนอสนับสนุนจากหน่วยงานอื่น

### ๒.๒ ข้อเสนอแนะ

จากการสำรวจข้อมูลการลงพื้นที่ในตำบล จะเห็นว่าประชาชนยังมีปัญหาที่จะต้องดำเนินการแก้ไขอยู่มาก ดังนี้ ด้านการศึกษา สาธารณสุข ความมั่นคงปลอดภัยในชีวิตและทรัพย์สิน การศาสนา ศิลปวัฒนธรรม ประเพณี กีฬา สถานที่พักผ่อนหย่อนใจ สวัสดิการสังคม การเกษตร เศรษฐกิจ อุตสาหกรรม การพัฒนาอาชีพ เส้นทางคมนาคมขนส่ง/ไฟฟ้า/น้ำประปา/แหล่งน้ำเพื่ออุปโภค - บริโภค ด้านทรัพยากรธรรมชาติและสิ่งแวดล้อม ขยะมูลฝอยและสิ่งปฏิกูล จากปัญหาด้านต่าง ๆ ประชาชนไม่สามารถแก้ไขปัญหาเองได้จึงต้องเสนอให้ องค์กรปกครองส่วนท้องถิ่นแก้ไข ทำให้มีการเสนอโครงการเข้ามาเป็นจำนวนมาก ซึ่งงบประมาณขององค์กรปกครองส่วนท้องถิ่นนั้นมีจำกัดไม่เพียงพอต่อการบริหารจัดการได้

### ๒.๓ ข้อเสนอแนะ

จากข้อสังเกตดังกล่าว มีข้อเสนอแนะในการแก้ไขปัญหาต่าง ๆ ดังนี้ ปัญหาต่าง ๆ ที่ถูกเสนอมายังองค์กรปกครองส่วนท้องถิ่นนั้น ควรนำมาพิจารณาจัดลำดับความสำคัญโดยประชาคมท้องถิ่น ซึ่งมีหลายภาคส่วน ประกอบไปด้วย คณะกรรมการพัฒนาขององค์กรปกครองส่วนท้องถิ่น สมาชิกสภาท้องถิ่น ผู้นำหมู่บ้าน ตัวแทนส่วนราชการ รัฐวิสาหกิจ หน่วยงานที่เกี่ยวข้อง ประชาชนทั่วไป ร่วมกันพิจารณาจัดลำดับความสำคัญของโครงการ และพิจารณาบรรจุเข้าแผนพัฒนาท้องถิ่นต่อไป กรณีโครงการที่เกินศักยภาพ ให้องค์กรปกครองส่วนท้องถิ่นเสนอขอรับการสนับสนุนจากหน่วยงานอื่น

### ๒.๔ ผลจากการพัฒนา

จากการพัฒนาที่ผ่านมาพบว่า องค์กรปกครองส่วนท้องถิ่นได้แก้ไขปัญหให้กับประชาชนได้ในหลายเรื่องและครอบคลุมทุกด้าน มีผลการประเมินอยู่ในเกณฑ์ที่ดี ประชาชนมีความพึงพอใจ แต่ยังมีปัญหาที่จะต้องแก้ไขต่อไป ไม่ว่าจะเป็นด้านสิ่งแวดล้อมที่ยังมีการเผาหญ้า อ้อย ตอซังข้าวในช่วงเวลาเก็บเกี่ยว การเลี้ยงสัตว์ วัว ควาย หมู ที่ส่งกลิ่นเหม็นรำคาญ การพนันที่ยังมีในพื้นที่ เส้นทางคมนาคมยังไม่ครบทุกสาย

ภาคผนวก

ประมวลภาพผลการดำเนินงานรอบปีงบประมาณ พ.ศ. ๒๕๖๘  
(ระหว่างเดือนตุลาคม พ.ศ. ๒๕๖๗ ถึง กันยายน พ.ศ. ๒๕๖๘)

ยุทธศาสตร์ที่ ๑ การพัฒนาศักยภาพของคนและความเข้มแข็งของชุมชน

- โครงการจัดงานวันคล้ายวันสวรรคตพระบาทสมเด็จพระบรมชนกาธิเบศร มหาภูมิพลอดุลยเดชมหาราช บรมนาถบพิตร ๑๓ ตุลาคม ๒๕๖๗



- โครงการจัดงานวันปิยมหาราช ๒๓ ตุลาคม ๒๕๖๗



- โครงการจัดงานวันพระบรมราชสมภพพระบาทสมเด็จพระบรมชนกาธิเบศร มหาภูมิพลอดุลยเดชมหาราช บรมนาถบพิตร วันชาติและวันพ่อแห่งชาติ ๕ ธันวาคม ๒๕๖๗



- โครงการจัดงานวันขึ้นปีใหม่ ๑ มกราคม ๒๕๖๘



- โครงการจัดงานวันเฉลิมพระชนมพรรษาพระบาทสมเด็จพระนางเจ้าสุทิดา พัชรสุธาพิมลลักษณ พระบรมราชินี ๓ มิถุนายน ๒๕๖๘



- โครงการจัดงานวันเฉลิมพระชนมพรรษาพระบาทสมเด็จพระปรเมนทรรามาธิบดี ศรีสินทรมหาวชิราลงกรณ พระวชิรเกล้าเจ้าอยู่หัว ๒๘ กรกฎาคม ๒๕๖๘



- โครงการจัดงานวันเฉลิมพระชนมพรรษาพระบาทสมเด็จพระบรมราชาชนนีพันปีหลวง และวันแม่แห่งชาติ ๑๒ สิงหาคม ๒๕๖๘



- โครงการจัดงานประเพณีลอยกระทง



- โครงการส่งเสริมกิจกรรมการเรียนรู้สำหรับเด็ก (วันเด็กแห่งชาติ)



- โครงการจัดงานประจำปีอำเภอสนม (งานเทศกาลสนมเมืองดอกจาน ประสานใจ ไหว้ปู่ตา)



- โครงการจัดงานประเพณีวันสงกรานต์และผู้สูงอายุ



- โครงการจัดงานประเพณีแห่เทียนพรรษา



- โครงการอบรมคุณธรรม จริยธรรมให้แก่ประชาชนและผู้ที่เกี่ยวข้อง



- โครงการจัดการแข่งขันกีฬาชุมชนสัมพันธ์ในเขตเทศบาลตำบลสนม



- โครงการจัดการแข่งขันกีฬาฟุตบอลสนมคัพ



- โครงการอบรมให้ความรู้การเลี้ยงดูและพัฒนาเด็กปฐมวัยแก่ผู้ปกครองศูนย์พัฒนาเด็กเล็กเทศบาลตำบลสนม



- โครงการส่งเสริมการแข่งขันกีฬาท้องถิ่นสัมพันธ์



- โครงการรณรงค์ป้องกันและควบคุมโรคพิษสุนัขบ้า



- โครงการฝึกอบรมเชิงปฏิบัติการ การตรวจสอบสารปนเปื้อนในอาหาร



- โครงการควบคุมโรคไข้เลือดออก



- โครงการอบรมการดูแลตนเองของผู้สูงอายุและผู้พิการ



- โครงการจัดงานวันท้องถิ่นไทย



- โครงการอบรมกฎหมายที่ประชาชนควรรู้



● โครงการอุดหนุนสำหรับการดำเนินงานตามแนวทางโครงการพระราชดำริด้านสาธารณสุข  
ชุมชนศรีนครร่วมใจ หมู่ ๑

- โครงการควบคุมโรคขาดสารไอโอดีนของสมเด็จพระกนิษฐาธิราชเจ้า กรมสมเด็จพระเทพรัตนราชสุดาฯ สยามบรมราชกุมารี



- โครงการควบคุมโรคหนองพยาธิ ของสมเด็จพระกนิษฐาธิราชเจ้า กรมสมเด็จพระเทพรัตนราชสุดาฯ สยามบรมราชกุมารี



ชุมชนร่วมใจพัฒนา หมู่ที่ ๑

- โครงการอบรมหมอบ้านในพระราชประสงค์



- โครงการสืบสานพระราชปณิธานสมเด็จพระเจ้ายา ด่านภัยมะเร็งเต้านม



ชุมชนศรีธาตุสามัคคี หมู่ที่ ๒

- โครงการพัฒนาระบบสุขภาพในโรงเรียนและชุมชน ของสมเด็จพระกนิษฐาธิราชเจ้า กรมสมเด็จพระเทพรัตนราชสุดาฯ สยามบรมราชกุมารี



- โครงการรณรงค์และแก้ไขปัญหาเสพติด To be number one (ศูนย์เพื่อนใจวัยรุ่นในชุมชน/หมู่บ้าน) ทูลกระหม่อมหญิงอุบลรัตนราชกัญญาสิริวัฒนาพรรณวดี



ชุมชนหนองตาด หมู่ที่ ๒

- โครงการปรับปรุงภาวะโภชนาการและสุขภาพเด็กของสมเด็จพระเทพรัตนราชสุดาฯ สยามบรมราชกุมารี



- โครงการสืบสานพระราชปณิธานสมเด็จพระเจ้ายา ต้านภัยมะเร็งเต้านม



### ชุมชนหนองสิมสามัคคี หมู่ที่ ๓

- โครงการอบรมหมอบ้านในพระราชประสงค์



- โครงการณรงค์และแก้ไขปัญหายาเสพติด To be number one (ศูนย์เพื่อนใจวัยรุ่นในชุมชน/หมู่บ้าน) ทูลกระหม่อมหญิงอุบลรัตนราชกัญญาสิริวัฒนาพรรณวดี



### ชุมชนแสนสมบูรณ์ หมู่ที่ ๓

- โครงการสืบสานพระราชปณิธานสมเด็จพระเจ้ายา ด้านภัยมะเร็งเต้านม



- โครงการควบคุมโรคหนองพยาธิ ของสมเด็จพระเทพรัตนราชสุดาฯ สยามบรมราชกุมารี



- โครงการควบคุมโรคขาดสารไอโอดีนของสมเด็จพระเทพรัตนราชสุดาฯ สยามบรมราชกุมารี



### ชุมชนโคกสะอาด หมู่ที่ ๕

- โครงการปรับปรุงภาวะโภชนาการและสุขภาพเด็กของสมเด็จพระกนิษฐาธิราชเจ้า กรมสมเด็จพระเทพรัตนราชสุดาฯ สยามบรมราชกุมารี



- โครงการส่งเสริมโภชนาการและสุขภาพอนามัยแม่และเด็กของสมเด็จพระกนิษฐาธิราชเจ้า กรมสมเด็จพระเทพรัตนราชสุดาฯ สยามบรมราชกุมารี



### ชุมชนหัตถชัยบ้านโดน หมู่ที่ ๘

- โครงการอบรมหมอบ้านในพระราชประสงค์



- โครงการรณรงค์และแก้ไขปัญหายาเสพติด To be number one (ศูนย์เพื่อนใจวัยรุ่นในชุมชน/หมู่บ้าน) ทูลกระหม่อมหญิงอุบลรัตนราชกัญญาสิริวัฒนาพรรณวดี



### ชุมชนบึงนครพัฒนา หมู่ที่ ๑๑

- โครงการอบรมหมอบ้านในพระราชประสงค์



- โครงการควบคุมโรคขาดสารไอโอดีนของสมเด็จพระกนิษฐาธิราชเจ้า กรมสมเด็จพระเทพรัตนราชสุดาฯ สยามบรมราชกุมารี



### ชุมชนพัฒนกิจ หมู่ที่ ๑๑

- โครงการอบรมหมอบ้านในพระราชประสงค์



- โครงการสืบสานพระราชปณิธานสมเด็จพระเจ้าน้องนางเธอ เจ้าฟ้าจุฬาภรณวลัยลักษณ์ อัครราชกุมารี เสด็จฯ ดำเนินการเสด็จฯ



- โครงการวัคซีนป้องกันเด็กจมน้ำหรือเสริมสร้างทักษะการเอาชีวิตรอดทางน้ำ



- โครงการพัฒนาศักยภาพผู้สูงอายุ



ยุทธศาสตร์ที่ ๒ การพัฒนาและส่งเสริมความเข้มแข็งของระบบเศรษฐกิจชุมชน

- โครงการสนับสนุนการดำเนินงานตามหลักปรัชญาของเศรษฐกิจพอเพียง



- โครงการอบรมการผลิตพลังงานทดแทนชุมชนท้องถิ่นเทศบาลตำบลสนม



- โครงการฝึกอบรมเพื่อส่งเสริมอาชีพประชาชนในเขตเทศบาลตำบลสนม



ยุทธศาสตร์ที่ ๓ การพัฒนาระบบโครงสร้างพื้นฐานและความปลอดภัยในชีวิต และทรัพย์สินของประชาชน

- โครงการตั้งจุดตรวจในช่วงเทศกาลต่าง ๆ



- โครงการอบรมให้ความรู้ยาเสพติด



- โครงการรณรงค์ต่อต้านยาเสพติด



- โครงการจิตอาสาพัฒนา



- โครงการอบรมเสริมสร้างวินัยจราจรและให้ความรู้เกี่ยวกับกฎจราจร



- โครงการฝึกอบรมดับเพลิงเบื้องต้น



- โครงการก่อสร้างอาคารที่ทำการชุมชนศรีธาตุสามัคคี



- โครงการก่อสร้างรางระบายน้ำรอบศาลาอเนกประสงค์ชุมชนหัตถชัยบ้านโดน



- โครงการก่อสร้างรางระบายน้ำ ขอยสาธารณะสุข



- โครงการก่อสร้างป้ายยินดีต้อนรับเขตเทศบาลตำบลสนม



- โครงการก่อสร้างศาลาอเนกประสงค์ชุมชนหัตถชัยบ้านโดน



- โครงการปรับปรุงสถานที่ออกกำลังกายชุมชนหนองสิมสามัคคี



ยุทธศาสตร์ที่ ๔ การบริหารการจัดการทรัพยากรธรรมชาติและสิ่งแวดล้อม

- โครงการปลูกต้นไม้ในที่สาธารณะประโยชน์



- โครงการบ้านเมืองน่าอยู่ หน้าบ้านน้อมอง



- โครงการอบรมอาสาสมัครท้องถิ่นรักษ์โลก (อถล.)



- โครงการนวัตกรรมการเพิ่มมูลค่าขยะและการจัดการสิ่งแวดล้อมอย่างยั่งยืน



ยุทธศาสตร์ที่ ๕ การพัฒนาประสิทธิภาพของระบบการเมือง การปกครอง การบริหารสังคม เศรษฐกิจ และการพัฒนาบุคลากรท้องถิ่น

- โครงการอบรมให้ความรู้เรื่องการป้องกันผลประโยชน์ทับซ้อน



- โครงการจัดเก็บภาษีนอกสถานที่



**ยุทธศาสตร์ที่ ๒ การพัฒนาเกษตรอินทรีย์**

- โครงการส่งเสริมเกษตรอินทรีย์ ผักสวนครัว รั้วกินได้



- โครงการอนุรักษ์พันธุ์ปลาน้ำจืดในแหล่งชุมชน



- โครงการอนุรักษ์พันธุ์กรรมพืชอันเนื่องมาจากพระราชดำริสมเด็จพระกนิษฐาธิราชเจ้ากรมสมเด็จพระเทพรัตนราชสุดาฯ สยามบรมราชกุมารี



- โครงการปลูกพืชสมุนไพร



ภาคผนวก ก

- คำสั่งเทศบาลตำบลสนม ที่ ๖๐๔/๒๕๖๘ ลงวันที่ ๒๒ สิงหาคม ๒๕๖๘  
เรื่อง แต่งตั้งคณะกรรมการติดตามและประเมินผลแผนพัฒนาเทศบาลตำบลสนม



คำสั่งเทศบาลตำบลสนม

ที่ ๖๐๔/๒๕๖๘

เรื่อง แต่งตั้งคณะกรรมการติดตามและประเมินผลแผนพัฒนาเทศบาลตำบลสนม

เพื่อปฏิบัติให้เป็นไปตามระเบียบกระทรวงมหาดไทย ว่าด้วยการจัดทำแผนพัฒนาขององค์กรปกครองส่วนท้องถิ่น พ.ศ. ๒๕๔๘ แก้ไขเพิ่มเติมถึง (ฉบับที่ ๓) พ.ศ. ๒๕๖๑ ข้อ ๒๘ จึงแต่งตั้งคณะกรรมการติดตามและประเมินผลแผนพัฒนาเทศบาลตำบลสนม ประกอบด้วย

- |  |         |
|--|---------|
| (๑) นายกัมปนาท พรชัยอังกูร<br>สมาชิกสภาเทศบาลตำบลสนม   | กรรมการ |
| (๒) นางนิลพัตรา สอนดี<br>สมาชิกสภาเทศบาลตำบลสนม  | กรรมการ |
| (๓) นางบรรจงจิต โนนคำ<br>สมาชิกสภาเทศบาลตำบลสนม  | กรรมการ |
| (๔) นายวารินทร์ เจริญพร<br>ผู้ทรงคุณวุฒิ หมู่ที่ ๒ บ้านสนม   | กรรมการ |
| (๕) นายบัวลา จันดารักษ์<br>ผู้ทรงคุณวุฒิ หมู่ที่ ๑๑ บ้านสนม  | กรรมการ |
| (๖) นายบุญทัน แขวงซ้าย<br>ผู้แทนประชาคมท้องถิ่น หมู่ที่ ๕ บ้านโคกสะอาด   | กรรมการ |
| (๗) นางวิไล สมสกุล<br>ผู้แทนประชาคมท้องถิ่น หมู่ที่ ๑๑ บ้านสนม   | กรรมการ |
| (๘) นายภูวนาท ทัดศรี<br>ผู้แทนหน่วยงาน สำนักงานเกษตรอำเภอสนม   | กรรมการ |
| (๙) นายอำนาจ เกษรบัว<br>ผู้แทนหน่วยงาน ผู้จัดการการไฟฟ้าส่วนภูมิภาคสาขาย่อยอำเภอสนม  | กรรมการ |
| (๑๐) นางนิษา นันทะพันธ์<br>ผู้อำนวยการกองคลัง รักษาราชการแทน ปลัดเทศบาล<br>เทศบาลตำบลสนม                                     | กรรมการ |
| (๑๑) นางสุธาสินี พลเศษย์<br>หัวหน้าฝ่ายแผนงานและงบประมาณ รักษาราชการแทน<br>ผู้อำนวยการกองยุทธศาสตร์และงบประมาณ เทศบาลตำบลสนม | กรรมการ |

/ให้คณะกรรมการ...

ให้คณะกรรมการติดตามและประเมินผลแผนพัฒนาเทศบาลตำบลสนม มีอำนาจหน้าที่ ดังนี้

(๑) กำหนดแนวทาง วิธีการในการติดตามและประเมินผลแผนพัฒนาท้องถิ่น

(๒) ดำเนินการติดตามและประเมินผลแผนพัฒนาท้องถิ่น

(๓) รายงานผลและเสนอความเห็นซึ่งได้จากการติดตามและประเมินผลแผนพัฒนาท้องถิ่นต่อผู้บริหารท้องถิ่น เพื่อให้ผู้บริหารท้องถิ่นเสนอต่อสภาท้องถิ่น และคณะกรรมการพัฒนาท้องถิ่น พร้อมทั้งประกาศผลการติดตามและประเมินผลแผนพัฒนาท้องถิ่นให้ประชาชนในท้องถิ่นทราบในที่เปิดเผยภายในสิบห้าวันนับแต่วันรายงานผลและเสนอความเห็นดังกล่าว และต้องปิดประกาศไว้เป็นระยะเวลาไม่น้อยกว่าสามสิบวันโดยอย่างน้อยปีละหนึ่งครั้งภายในเดือนธันวาคมของทุกปี

(๔) แต่งตั้งคณะอนุกรรมการหรือคณะทำงานเพื่อช่วยปฏิบัติงานตามที่เห็นสมควร

ทั้งนี้ ตั้งแต่บัดนี้เป็นต้นไป

สั่ง ณ วันที่ ๒๒ เดือน สิงหาคม พ.ศ. ๒๕๖๘



(นายพงษ์ศักดิ์ เจริญพันธ์)

นายกเทศมนตรีตำบลสนม

#### ภาคผนวก ข

- แบบประเมินความพึงพอใจต่อผลการดำเนินงานขององค์กรปกครองส่วนท้องถิ่นในภาพรวม  
ประจำปีงบประมาณ พ.ศ. ๒๕๖๘



แบบประเมินความพึงพอใจต่อผลการดำเนินงาน  
ขององค์กรปกครองส่วนท้องถิ่นในภาพรวม  
ประจำปีงบประมาณ พ.ศ. ๒๕๖๘

โดย  
เทศบาลตำบลสนม

ฝ่ายแผนงานและงบประมาณ กองยุทธศาสตร์และงบประมาณ เทศบาลตำบลสนม  
๒๓๔ หมู่ ๒ ถนนเจริญไชยศรี ตำบลสนม อำเภอสนม จังหวัดสุรินทร์ ๓๒๑๖๐  
โทรศัพท์ ๐ ๔๔๕๘ ๙๐๓๘

-ขอขอบคุณทุกท่านมา ณ โอกาสนี้ด้วย-



แบบที่ ๓/๓ แบบประเมินความพึงพอใจต่อผลการดำเนินงานของ  
องค์กรปกครองส่วนท้องถิ่นในภาพรวม

ส่วนที่ ๓ ความพึงพอใจต่อผลการดำเนินงานขององค์กรปกครองส่วนท้องถิ่น

๖. หากให้ท่านประเมินความพึงพอใจต่อผลการดำเนินงานขององค์กรปกครองส่วนท้องถิ่นในการพัฒนา  
ด้านการศึกษา ศาสนา วัฒนธรรมประเพณี โดยให้คะแนนเต็ม ๑๐ ท่านจะให้คะแนนองค์กรปกครองส่วน  
ท้องถิ่นของท่านเท่าใด

ความพึงพอใจ	คะแนน (๑๐ คะแนน)
๑. มีการเปิดโอกาสให้ประชาชนมีส่วนร่วมในโครงการ/กิจกรรม	
๒. มีการประชาสัมพันธ์ให้ประชาชนรับรู้ข้อมูลของโครงการ/กิจกรรม	
๓. มีการเปิดโอกาสให้ประชาชนแสดงความคิดเห็นในโครงการ/กิจกรรม	
๔. มีการรายงานผลการดำเนินงานของโครงการ/กิจกรรมให้ประชาชนทราบ	
๕. การเปิดโอกาสให้ประชาชนตรวจสอบการดำเนินโครงการ/กิจกรรม	
๖. การดำเนินงานเป็นไปตามระยะเวลาที่กำหนด	
๗. ผลการดำเนินโครงการ/กิจกรรมนำไปสู่การแก้ไขปัญหาของประชาชนในท้องถิ่น	
๘. ประโยชน์ที่ประชาชนได้รับจากการดำเนินโครงการ/กิจกรรม	

๗. หากให้ท่านประเมินความพึงพอใจต่อผลการดำเนินงานขององค์กรปกครองส่วนท้องถิ่นในการพัฒนา  
ด้านสวัสดิการสังคม เด็ก/สตรี/ผู้สูงอายุ และสาธารณสุขชุมชน โดยให้คะแนนเต็ม ๑๐ ท่านจะให้คะแนน  
องค์กรปกครองส่วนท้องถิ่นของท่านเท่าใด

ความพึงพอใจ	คะแนน (๑๐ คะแนน)
๑. มีการเปิดโอกาสให้ประชาชนมีส่วนร่วมในโครงการ/กิจกรรม	
๒. มีการประชาสัมพันธ์ให้ประชาชนรับรู้ข้อมูลของโครงการ/กิจกรรม	
๓. มีการเปิดโอกาสให้ประชาชนแสดงความคิดเห็นในโครงการ/กิจกรรม	
๔. มีการรายงานผลการดำเนินงานของโครงการ/กิจกรรมให้ประชาชนทราบ	
๕. การเปิดโอกาสให้ประชาชนตรวจสอบการดำเนินโครงการ/กิจกรรม	
๖. การดำเนินงานเป็นไปตามระยะเวลาที่กำหนด	
๗. ผลการดำเนินโครงการ/กิจกรรมนำไปสู่การแก้ไขปัญหาของประชาชนในท้องถิ่น	
๘. ประโยชน์ที่ประชาชนได้รับจากการดำเนินโครงการ/กิจกรรม	

๘. หากให้ท่านประเมินความพึงพอใจต่อผลการดำเนินงานขององค์กรปกครองส่วนท้องถิ่นในการพัฒนาด้านสิ่งแวดล้อมและการจัดระเบียบชุมชน โดยให้คะแนนเต็ม ๑๐ ท่านจะให้คะแนนองค์กรปกครองส่วนท้องถิ่นของท่านเท่าใด

ความพึงพอใจ	คะแนน (๑๐ คะแนน)
๑. มีการเปิดโอกาสให้ประชาชนมีส่วนร่วมในโครงการ/กิจกรรม	
๒. มีการประชาสัมพันธ์ให้ประชาชนรับรู้ข้อมูลของโครงการ/กิจกรรม	
๓. มีการเปิดโอกาสให้ประชาชนแสดงความคิดเห็นในโครงการ/กิจกรรม	
๔. มีการรายงานผลการดำเนินงานของโครงการ/กิจกรรมให้ประชาชนทราบ	
๕. การเปิดโอกาสให้ประชาชนตรวจสอบการดำเนินโครงการ/กิจกรรม	
๖. การดำเนินงานเป็นไปตามระยะเวลาที่กำหนด	
๗. ผลการดำเนินโครงการ/กิจกรรมนำไปสู่การแก้ไขปัญหาของประชาชนในท้องถิ่น	
๘. ประโยชน์ที่ประชาชนได้รับจากการดำเนินโครงการ/กิจกรรม	

๙. หากให้ท่านประเมินความพึงพอใจต่อผลการดำเนินงานขององค์กรปกครองส่วนท้องถิ่นในการพัฒนาด้านโครงสร้างพื้นฐานและผังเมือง โดยให้คะแนนเต็ม ๑๐ ท่านจะให้คะแนนองค์กรปกครองส่วนท้องถิ่นของท่านเท่าใด

ความพึงพอใจ	คะแนน (๑๐ คะแนน)
๑. มีการเปิดโอกาสให้ประชาชนมีส่วนร่วมในโครงการ/กิจกรรม	
๒. มีการประชาสัมพันธ์ให้ประชาชนรับรู้ข้อมูลของโครงการ/กิจกรรม	
๓. มีการเปิดโอกาสให้ประชาชนแสดงความคิดเห็นในโครงการ/กิจกรรม	
๔. มีการรายงานผลการดำเนินงานของโครงการ/กิจกรรมให้ประชาชนทราบ	
๕. การเปิดโอกาสให้ประชาชนตรวจสอบการดำเนินโครงการ/กิจกรรม	
๖. การดำเนินงานเป็นไปตามระยะเวลาที่กำหนด	
๗. ผลการดำเนินโครงการ/กิจกรรมนำไปสู่การแก้ไขปัญหาของประชาชนในท้องถิ่น	
๘. ประโยชน์ที่ประชาชนได้รับจากการดำเนินโครงการ/กิจกรรม	

๑๐. หากให้ท่านประเมินความพึงพอใจต่อผลการดำเนินงานขององค์กรปกครองส่วนท้องถิ่นในการพัฒนาด้านการท่องเที่ยว กีฬา และงานเยาวชน โดยให้คะแนนเต็ม ๑๐ ท่านจะให้คะแนนองค์กรปกครองส่วนท้องถิ่นของท่านเท่าใด

ความพึงพอใจ	คะแนน (๑๐ คะแนน)
๑. มีการเปิดโอกาสให้ประชาชนมีส่วนร่วมในโครงการ/กิจกรรม	
๒. มีการประชาสัมพันธ์ให้ประชาชนรับรู้ข้อมูลของโครงการ/กิจกรรม	
๓. มีการเปิดโอกาสให้ประชาชนแสดงความคิดเห็นในโครงการ/กิจกรรม	
๔. มีการรายงานผลการดำเนินงานของโครงการ/กิจกรรมให้ประชาชนทราบ	
๕. การเปิดโอกาสให้ประชาชนตรวจสอบการดำเนินโครงการ/กิจกรรม	
๖. การดำเนินงานเป็นไปตามระยะเวลาที่กำหนด	
๗. ผลการดำเนินโครงการ/กิจกรรมนำไปสู่การแก้ไขปัญหาของประชาชนในท้องถิ่น	
๘. ประโยชน์ที่ประชาชนได้รับจากการดำเนินโครงการ/กิจกรรม	

๑๑. หากให้ท่านประเมินความพึงพอใจต่อผลการดำเนินงานขององค์กรปกครองส่วนท้องถิ่นในการพัฒนาด้านการพาณิชย์ การลงทุน พัฒนาฝีมือแรงงาน เกษตรแบบพอเพียง โดยให้คะแนนเต็ม ๑๐ ท่านจะให้คะแนนองค์กรปกครองส่วนท้องถิ่นของท่านเท่าใด

ความพึงพอใจ	คะแนน (๑๐ คะแนน)
๑. มีการเปิดโอกาสให้ประชาชนมีส่วนร่วมในโครงการ/กิจกรรม	
๒. มีการประชาสัมพันธ์ให้ประชาชนรับรู้ข้อมูลของโครงการ/กิจกรรม	
๓. มีการเปิดโอกาสให้ประชาชนแสดงความคิดเห็นในโครงการ/กิจกรรม	
๔. มีการรายงานผลการดำเนินงานของโครงการ/กิจกรรมให้ประชาชนทราบ	
๕. การเปิดโอกาสให้ประชาชนตรวจสอบการดำเนินโครงการ/กิจกรรม	
๖. การดำเนินงานเป็นไปตามระยะเวลาที่กำหนด	
๗. ผลการดำเนินโครงการ/กิจกรรมนำไปสู่การแก้ไขปัญหาของประชาชนในท้องถิ่น	
๘. ประโยชน์ที่ประชาชนได้รับจากการดำเนินโครงการ/กิจกรรม	

๑๒. หากให้ท่านประเมินความพึงพอใจต่อผลการดำเนินงานขององค์กรปกครองส่วนท้องถิ่นในการพัฒนาด้านงานอำนวยการ งานบริหารและพัฒนาองค์กร ประสานงานและบูรณาการ โดยให้คะแนนเต็ม ๑๐ ท่านจะให้คะแนนองค์กรปกครองส่วนท้องถิ่นของท่านเท่าใด

ความพึงพอใจ	คะแนน (๑๐ คะแนน)
๑. มีการเปิดโอกาสให้ประชาชนมีส่วนร่วมในโครงการ/กิจกรรม	
๒. มีการประชาสัมพันธ์ให้ประชาชนรับรู้ข้อมูลของโครงการ/กิจกรรม	
๓. มีการเปิดโอกาสให้ประชาชนแสดงความคิดเห็นในโครงการ/กิจกรรม	
๔. มีการรายงานผลการดำเนินงานของโครงการ/กิจกรรมให้ประชาชนทราบ	
๕. การเปิดโอกาสให้ประชาชนตรวจสอบการดำเนินโครงการ/กิจกรรม	
๖. การดำเนินงานเป็นไปตามระยะเวลาที่กำหนด	
๗. ผลการดำเนินโครงการ/กิจกรรมนำไปสู่การแก้ไขปัญหาของประชาชนในท้องถิ่น	
๘. ประโยชน์ที่ประชาชนได้รับจากการดำเนินโครงการ/กิจกรรม	

**ภาคผนวก ค**

- ประมวลภาพคณะกรรมการติดตามและประเมินผลแผนพัฒนาเทศบาลตำบลสนม  
ลงพื้นที่ตรวจโครงการที่ดำเนินการในรอบปีงบประมาณ พ.ศ. ๒๕๖๘

คณะกรรมการติดตามและประเมินผลแผนพัฒนาเทศบาลตำบลสนม  
ลงพื้นที่ตรวจโครงการที่ดำเนินการ เมื่อวันที่ ๒๖ เดือนพฤศจิกายน พ.ศ. ๒๕๖๘



#### ภาคผนวก ง

- ประกาศเทศบาลตำบลสนม เรื่อง รายงานผลการติดตามและประเมินผลแผนพัฒนาท้องถิ่น  
รอบปีงบประมาณ พ.ศ. ๒๕๖๘ (ระหว่างเดือนตุลาคม พ.ศ. ๒๕๖๗ ถึง กันยายน พ.ศ. ๒๕๖๘)



ประกาศเทศบาลตำบลสนม

เรื่อง รายงานผลการติดตามและประเมินผลแผนพัฒนาท้องถิ่น (พ.ศ. ๒๕๖๖ - ๒๕๗๐)  
รอบปีงบประมาณ พ.ศ. ๒๕๖๘ และการติดตามและประเมินผลแผนพัฒนาท้องถิ่นตามแนวทาง  
การพิจารณาการติดตามและประเมินผลยุทธศาสตร์และโครงการเพื่อความสอดคล้องแผนพัฒนาท้องถิ่น

\*\*\*\*\*

เนื่องด้วย คณะกรรมการติดตามและประเมินผลแผนพัฒนาเทศบาลตำบลสนม ได้ดำเนินการติดตามและประเมินผลแผนพัฒนาท้องถิ่น (พ.ศ. ๒๕๖๖ - ๒๕๗๐) รอบปีงบประมาณ พ.ศ. ๒๕๖๘ ตามระเบียบกระทรวงมหาดไทยว่าด้วยการจัดทำแผนพัฒนาขององค์กรปกครองส่วนท้องถิ่น พ.ศ. ๒๕๔๘ และที่แก้ไขเพิ่มเติมถึง (ฉบับที่ ๓) พ.ศ. ๒๕๖๑ หมวด ๖ ข้อ ๒๙ (๒) (๓) และข้อ ๑๒ ทั้งนี้ คณะกรรมการได้นำข้อมูลจากระบบสารสนเทศเพื่อการวางแผนและประเมินผลขององค์กรปกครองส่วนท้องถิ่น (e-Plan) มาใช้ในการติดตามและประเมินผลแผนพัฒนาเทศบาลตำบลสนมดังกล่าวด้วย โดยคณะกรรมการได้ดำเนินการติดตามรายงานผลและเสนอความเห็นซึ่งได้จากการติดตามและประเมินผลแผนพัฒนาท้องถิ่นต่อนายกเทศมนตรีตำบลสนม รวมทั้งคณะกรรมการติดตามได้ดำเนินการติดตามและประเมินผลแผนพัฒนาท้องถิ่นตามแนวทางการพิจารณาการติดตามและประเมินผลยุทธศาสตร์และโครงการเพื่อความสอดคล้องแผนพัฒนาท้องถิ่น ประจำปีงบประมาณ พ.ศ. ๒๕๖๘ ตามระเบียบกระทรวงมหาดไทยว่าด้วยการจัดทำแผนพัฒนาขององค์กรปกครองส่วนท้องถิ่น พ.ศ. ๒๕๔๘ และที่แก้ไขเพิ่มเติมถึง (ฉบับที่ ๓) พ.ศ. ๒๕๖๑ และหนังสือกระทรวงมหาดไทย ที่ มท ๐๘๑๐.๓/ว ๖๐๘๖ ลงวันที่ ๑๙ สิงหาคม ๒๕๖๕ เรื่อง ชักซ้อมแนวทางปฏิบัติการใช้แผนพัฒนาท้องถิ่นขององค์กรปกครองส่วนท้องถิ่นเพื่อจัดทำบริการสาธารณะหรือกิจกรรมสาธารณะ ตามสิ่งที่ส่งมาด้วย ๑๕.๖ และ ๑๕.๗ เป็นแบบที่กำหนดให้คณะกรรมการติดตามและประเมินผลแผนพัฒนาท้องถิ่นดำเนินการให้คะแนนตามเกณฑ์ที่กำหนดไว้ ซึ่งเป็นส่วนหนึ่งของการติดตามและประเมินผลแผนพัฒนาท้องถิ่น โดยดำเนินการให้แล้วเสร็จภายในเก้าสิบวันหรือภายในเดือนธันวาคมแล้วแต่กรณี นับแต่วันที่ประกาศใช้งบประมาณรายจ่ายประจำปี (ดำเนินการเฉพาะเมื่อมีการประกาศใช้งบประมาณรายจ่ายประจำปีเท่านั้น) โดยนายกเทศมนตรีตำบลสนมได้เสนอต่อประธานสภาเทศบาลตำบลสนม เป็นที่เรียบร้อยแล้ว

เทศบาลตำบลสนม จึงประกาศผลการติดตามและประเมินผลแผนพัฒนาท้องถิ่น รอบปีงบประมาณ พ.ศ. ๒๕๖๘ (ระหว่างเดือนตุลาคม พ.ศ. ๒๕๖๗ ถึง กันยายน พ.ศ. ๒๕๖๘) และการติดตามและประเมินผลแผนพัฒนาท้องถิ่นตามแนวทางการพิจารณาการติดตามและประเมินผลยุทธศาสตร์และโครงการเพื่อความสอดคล้องแผนพัฒนาท้องถิ่นให้ประชาชนในท้องถิ่นทราบ และเพื่อให้การติดตามและประเมินผลแผนพัฒนาเป็นไปอย่างทั่วถึงและแพร่หลาย ประชาชนทั่วไปสามารถติดต่อขอทราบรายละเอียดเพิ่มเติมได้ที่ ศูนย์ข้อมูลข่าวสารเทศบาลตำบลสนม หรืองานวิเคราะห์นโยบายและแผน กองยุทธศาสตร์และงบประมาณ สำนักงานเทศบาลตำบลสนม อำเภอสนม จังหวัดสุรินทร์ หมายเลขโทรศัพท์ ๐ ๔๔๕๘ ๙๐๓๘ ต่อ ๒๖ หรือทางเว็บไซต์เทศบาลตำบลสนม [www.sanom.go.th](http://www.sanom.go.th)

จึงประกาศมาให้ทราบโดยทั่วกัน

ประกาศ ณ วันที่ ๒๖ พฤศจิกายน พ.ศ. ๒๕๖๘

(นายพงษ์ศักดิ์ เจริญพันธ์)

นายกเทศมนตรีตำบลสนม



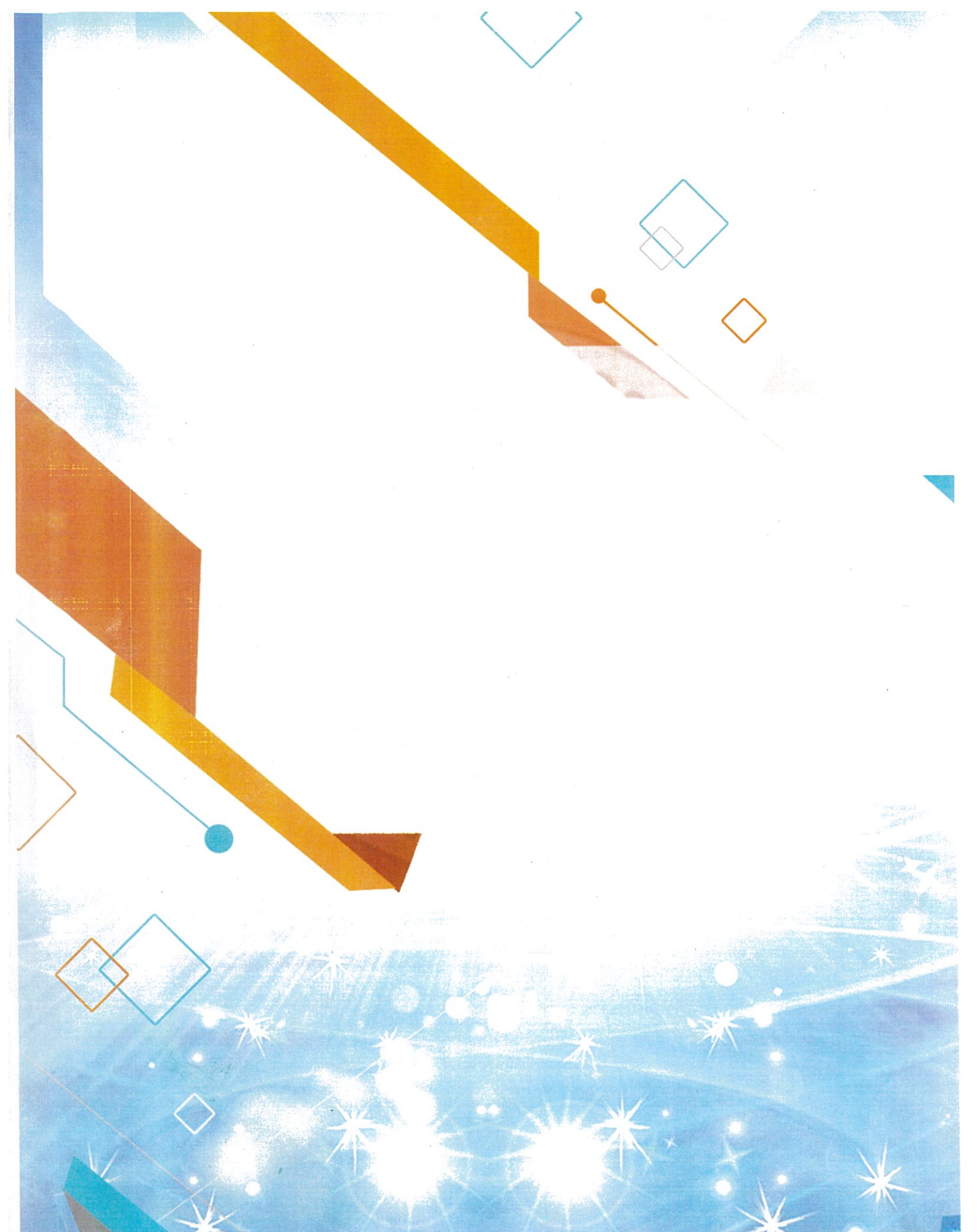

เทศบาลตำบลสนม  
อำเภอสนม จังหวัดสุรินทร์